

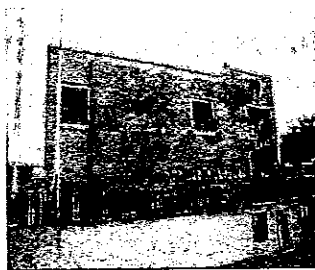

ASSOCIAÇÃO
SÃO FRANCISCO DE ASSIS DE ANTA
FUNDAÇÃO 1976



Edifício Sede



Edifício - "O Portugal dos Pequeninos I"

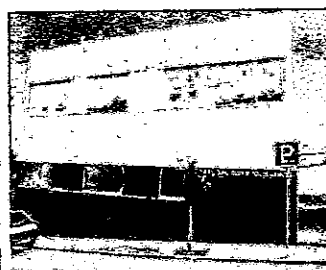

Edifício - "O Portugal dos Pequeninos II"

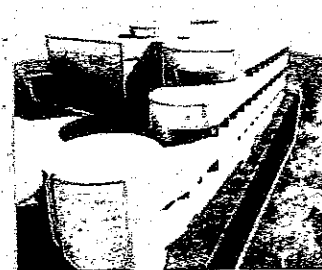

Edifício - ERPI S. Francisco

RELATÓRIO E CONTAS DA DIRECÇÃO ANEXO ÀS DEMONSTRAÇÕES FINANCEIRAS ANO 2019

MODALIDADES

SUBSÍDIO DE FUNERAL
ASSISTÊNCIA MÉDICA

ATIVIDADES

CENTRO LUDICO-PEDAGÓGICO

RESPOSTAS SOCIAIS

CENTRO DE CONVÍVIO

CRECHE

ERPI - ESTRUTURA RESIDENCIAL PARA IDOSOS

Associação Mutualista

Praça Terra Musical de Anta, nº 987 – 4500-054 Anta
Tel: 227 340 103 – Telem: 961 365 279 – FAX: 227 319 110
E-mail: geral@associacaocanta.com – www.associacaocanta.com
N.º de Registo: 564 530

Modalidades

Subsídio de Funeral
Assistência Médica
Centro Lúdico-Pedagógico

Respostas Sociais

Centro Convívio
Creche
ERPI



ASSOCIAÇÃO
SÃO FRANCISCO DE ASSIS DE ANTA
FUNDAÇÃO EM 1900

DEMONSTRAÇÃO DE RESULTADOS POR NATUREZA

RUBRICAS	NOTAS	Montantes expressos em EURO	
		PERÍODOS	
		2019	2018
RENDIMENTOS E GASTOS			
Vendas e serviços prestados.....	4	1.991.475,04	1.625.473,30
Subsídios à exploração.....	5	257.478,37	224.965,49
Ganhos/perdas imputados de subsidiárias, associadas e empreendimentos conjuntos.....		0,00	0,00
Variação nos inventários da produção.....	6	0,00	0,00
Trabalhos para a própria entidade.....	7	0,00	0,00
Custo das mercadorias vendidas e das matérias consumidas.....	8	(55.649,47)	(48.392,18)
Fornecimentos e serviços externos.....	9	(513.263,87)	(390.904,87)
Gastos com o pessoal.....	10	(1.155.805,83)	(896.817,79)
Imparidade de inventários (perdas/reversões).....	11	0,00	0,00
Imparidade de dívidas a receber (perdas/reversões).....	11	0,00	0,00
Provisões (aumentos/reduções).....	12	(34.973,81)	0,00
Imparidade de investimentos não depreciables/amortizáveis (perdas/reversões).....	12	0,00	0,00
Aumentos/reduções de justo valor.....		0,00	0,00
Outros rendimentos e ganhos.....	13	72.399,06	59.199,25
Outros gastos e perdas.....	14	(158.652,75)	(175.940,37)
Resultados antes de depreciações, gastos de financiamento e impostos.....		403.006,74	397.582,83
Gastos/reversões de depreciação e de amortização.....	15	(159.408,39)	(163.055,69)
Imparidade de investimentos depreciables/amortizáveis (perdas/reversões).....		0,00	0,00
Resultado operacional (antes de gastos de financiamento e impostos).....		243.598,35	234.527,14
Juros e rendimentos similares obtidos.....	16	6.699,76	3.636,33
Juros e gastos similares suportados.....	16	(30.563,65)	(38.612,00)
Resultado antes de impostos.....		219.734,46	199.551,47
Imposto sobre o rendimento do período.....			
Resultado líquido do período.....		219.734,46	199.551,47
Resultado das atividades descontinuadas (líquido de impostos) incluído no RL Exercício			
Resultado líquido do período atribuível a: *			
Detentores do capital da empresa-mãe.....			
Interesses minoritários.....			
Resultado por ação básico.....			

* - Esta informação apenas será fornecida no caso de contas consolidadas



ASSOCIAÇÃO
SÃO FRANCISCO DE ASSIS DE ANTA
FUNDAÇÃO DE 1969

BALANÇO GERAL

RUBRICAS	NOTAS	Montantes expressos em EURO	
		PERÍODOS	
		2019	2018
ACTIVO			
Ativo não corrente:			
Ativos fixos tangíveis.....	15,17	5.521.592,87	5.650.072,71
Bens do património histórico e cultural	15,17	0,00	0,00
Propriedades de investimento.....	18	0,00	0,00
Ativos intangíveis.....	15,19	0,00	0,00
Investimentos financeiros.....	11,20	356,94	356,94
Fundadores/Beneméritos/Patrocinadores/Doadores/Associados/Membros	21	0,00	0,00
		5.521.949,81	5.650.429,65
Ativo corrente:			
Inventários.....	8	627,76	1.025,24
Clientes.....	22	1.553,74	17.329,20
Adiantamentos a fornecedores.....	-	0,00	0,00
Estado e outros entes públicos.....	23	7.903,33	11.014,11
Fundadores/Beneméritos/Patrocinadores/Doadores/Associados/Membros	21	9.105,00	12.070,00
Outras contas a receber.....	24	2.496.928,10	2.501.097,84
Diferimentos.....	25	4.333,01	0,00
Outros ativos financeiros.....	26	2.832,64	2.832,64
Caixa e depósitos bancários.....	27	763.891,44	529.142,27
		3.287.175,02	3.074.511,30
Total do Ativo.....		8.809.124,83	8.724.940,95

Associação Mutualista

Rua da Tuna Musical de Anta, nº 987 - 4500-054 Anta
Tel: 227 340 103 - Telem: 961 365 279 - FAX: 227 319 110
e-mail: geral@associacaoanta.com - www.associacaoanta.com
NCF: 500 964 530

Modalidades

Subsídio de Funeral
Assistência Médica
Centro Lúdico-Pedagógico

Respostas Sociais

Centro Convívio
Creche
ERPI



ASSOCIAÇÃO
SÃO FRANCISCO DE ASSIS DE ANTA
FUNDADA EM 1980

RUBRICAS	NOTAS	Montantes expressos em EURO	
		PERÍODOS	
		2019	2018
FUNDOS PATRIMONIAIS E PASSIVO			
FUNDOS PATRIMONIAIS			
Fundos.....	28	0,00	0,00
Excedentes técnicos.....	29	0,00	0,00
Reservas.....	30	2.813.070,54	2.775.328,49
Resultados transitados.....		(372.637,60)	(534.447,02)
Excedentes de revalorização.....	31	1.113.917,74	1.113.917,74
Outras variações no fundo patrimonial.....	32	243.477,88	249.482,74
		3.797.828,56	3.604.281,95
Resultado líquido do período.....		219.734,46	199.551,47
Total do Fundo de Capital		4.017.563,02	3.803.833,42
PASSIVO			
Passivo não corrente:			
Provisões.....	12	44.856,64	42.240,83
Financiamentos obtidos.....	33	1.898.074,75	2.088.594,15
		1.942.931,39	2.130.834,98
Passivo corrente:			
Fornecedores.....	34	102.673,84	77.786,52
Adiantamentos de clientes.....	24	22,89	121,67
Estado e outros entes públicos.....	23	46.689,99	45.150,19
Fundadores/Beneméritos/Doadores/Associados/Membros.....	21	0,00	0,00
Financiamentos obtidos.....	33	0,00	0,00
Outras contas a pagar.....	24	2.663.617,29	2.587.483,84
Diferimentos.....	25	35.626,41	79.730,33
Outros passivos financeiros.....	26	0,00	0,00
		2.848.630,42	2.790.272,55
Total do passivo		4.791.561,81	4.921.107,53
Total dos fundos patrimoniais e do passivo.....		8.809.124,83	8.724.940,95

Associação Mutualista

Rua da Tuna Musical de Anta, nº 987 – 4500-054 Anta
Telf: 227 340 103 – Telem: 961 365 279 – FAX: 227 319 110
e-mail: geral@associacaoanta.com – www.associacaoanta.com
NIF: 500 964 530

Modalidades

Subsídio de Funeral
Assistência Médica
Centro Lúdico-Pedagógico

Respostas Sociais

Centro Convívio
Creche
ERPI



ASSOCIAÇÃO
SÃO FRANCISCO DE ASSIS DE ANTA
1950

DEMONSTRAÇÃO INDIVIDUAL DOS RESULTADOS POR FUNÇÕES 2019

Montantes expressos em EURO	MODALIDADES			ATIVIDADE	RESPOSTAS SOCIAIS			
	RUBRICAS	Geral	Subsídio Funeral	Assistência Médica	Centro Lúdico-Pedagógico	Centro de Convívio	Creche II	ERPI
RENDIMENTOS E GASTOS								
Vendas e serviços prestados	1.991.475,04	289.273,50	120.562,45	56.493,56	2.941,27	151.545,30	1.370.657,96	
Custo das mercadorias vendidas e das matérias consumidas	(55.649,47)	0,00	(4.660,20)	(1.350,17)	(557,73)	(23.374,25)	(25.707,12)	
Resultado bruto.....	1.935.825,57	289.273,50	115.902,25	55.143,39	2.383,54	128.172,05	1.344.950,84	
Outros rendimentos	336.577,19	5.973,54	2.048,38	8.736,28	18.082,28	252.700,29	49.036,42	
Subsídios Estado e Outros Entes Públicos	257.478,37	0,00	0,00	1.500,00	17.091,00	225.413,37	13.474,00	
ISS, IP - Centro Distrital	242.504,37	0,00	0,00	0,00	17.091,00	225.413,37	0,00	
IEFP - Inst.Emp.F. Prof.	13.474,00	0,00	0,00	0,00	0,00	0,00	13.474,00	
ITP - Inst. Turismo Portugal	1.500,00	0,00	0,00	1.500,00	0,00	0,00	0,00	
Outros	79.098,82	5.973,54	2.048,38	7.236,28	991,28	27.286,92	35.562,42	
Gastos de distribuição	0,00	0,00	0,00	0,00	0,00	0,00	0,00	
Gastos administrativos	(1.863.451,90)	(127.651,97)	(109.602,84)	(67.118,20)	(17.853,70)	(371.485,26)	(1.169.739,93)	
Gastos de investigação e desenvolvimento	0,00	0,00	0,00	0,00	0,00	0,00	0,00	
Outros gastos	(158.652,75)	(138.776,80)	(1.704,19)	(893,42)	(32,36)	(2.200,59)	(15.045,39)	
Resultado Operacional... (antes de gastos financiamento e impostos)	250.298,11	28.818,27	6.643,60	(4.131,95)	2.579,76	7.186,49	209.201,94	
Gastos de financiamento	(30.563,65)	(16,48)	0,00	0,00	0,00	(991,76)	(29.555,41)	
Resultado antes de imposto..	219.734,46	28.801,79	6.643,60	(4.131,95)	2.579,76	6.194,73	179.646,53	
Imposto sobre rendimento do período	0,00	0,00	0,00	0,00	0,00	0,00	0,00	
Resultado líquido período....	219.734,46	28.801,79	6.643,60	(4.131,95)	2.579,76	6.194,73	179.646,53	

Associação Mutualista

Eza da Tuna Musical de Anta, nº 987 – 4500-054 Anta
Tel: 227 340 103 – Telem: 961 365 279 – FAX: 227 319 110
e-mail: geral@associacaoanta.com – www.associacaoanta.com
N.º: 500 964 530

Modalidades

Subsídio de Funeral
Assistência Médica
Centro Lúdico-Pedagógico

Respostas Sociais

Centro Convívio
Creche
ERPI



ASSOCIAÇÃO
SÃO FRANCISCO DE ASSIS DE ANTA
FUNDAÇÃO EM 1981

DEMONSTRAÇÃO INDIVIDUAL DE FLUXOS DE CAIXA

2019 - (Método Direto)

	PERÍODOS	
	2019	2018
Atividades Operacionais		
Recebimentos de Clientes	1.998.975,65	1.548.024,39
Pagamentos a Fornecedores	(573.233,06)	(408.922,75)
Pagamentos ao Pessoal	(706.214,48)	(559.901,66)
Caixa gerada pelas operações.....	719.528,11	615.199,98
Pagamento/Recebimento de imposto sobre o rendimento	(35.080,12)	(36.501,94)
Outros recebimentos/pagamentos	(415.137,11)	(242.110,70)
Fluxos de caixa das atividades operacionais (1)	269.310,88	336.587,34
Atividades de Investimento		
Pagamentos respeitantes a:		
Ativos fixos tangíveis	(11.033,93)	(32.500,74)
Ativos intangíveis		
Investimentos financeiros		
Outros ativos		
Recebimentos provenientes de :		
Ativos fixos tangíveis	0,00	5.931,00
Ativos intangíveis		
Investimentos financeiros		
Outros ativos		
Subsídios ao investimento		
Juros e rendimentos similares	6.592,57	13.701,37
Dividendos		
Fluxos de caixa das atividades de investimento (2)	(4.441,36)	(12.868,37)
Atividades de Financiamento		
Recebimentos provenientes de :		
Financiamentos obtidos		
Realizações de capital e de outros instrumentos de Capital Próprio		
Cobertura de prejuízos		
Doações		
Outras operações de financiamento		
Pagamentos respeitantes a :		
Financiamentos obtidos		
Juros e gastos similares	(30.563,65)	(47.778,66)
Dividendos		
Redução de capital e de outros instrumentos de Capital Próprio		
Outras operações de financiamento		
Fluxos de caixa das atividades de financiamento (3)	(30.563,65)	(47.778,66)
Variação de Caixa e seus equivalentes (1)+(2)+(3)	234.305,87	275.940,31
Efeito das diferenças de câmbio		
Caixa e seus equivalentes no início do período	529.142,27	253.942,79
Caixa e seus equivalentes no fim do período	763.891,44	529.142,37

Associação Mutualista

Rua da Tuna Musical de Anta, nº 987 – 4500-054 Anta
Telf: 227 340 103 – Telex: 961 365 279 – FAX: 227 319 110
e-mail: geral@associacaonta.com – www.associacaonta.com
NIF: 500 964 530

Modalidades

Subsídio de Funeral
Assistência Médica
Centro Lúdico-Pedagógico

Respostas Sociais

Centro Convívio
Creche
ERPI



ASSOCIAÇÃO
SÃO FRANCISCO DE ASSIS DE ANTA
FUNDADA EM 1968

ASSOCIAÇÃO SOCORROS MÚTUOS S. FRANCISCO ASSIS DE ANTA - NIF: 500964530

Demonstração das alterações nos fundos patrimoniais no período de 2018

NOTAS	Fundos patrimoniais atribuídos aos instituidores da entidade-mãe								Total
	Fundos	Excedentes técnicos	Reservas	Resultados transferidos	Ajustamentos em ativos financeiros	Excedentes de revalorização	Outras variações nos fundos patrimoniais	Resultado líquido do período	
6			2.742.208,88	(364.180,26)		1.113.917,74	255.487,60	(137.147,15)	3.610.286,81
7									
8									199.551,47
9=7+8									199.551,47
10									(6.004,86)
11=6+7+8+10				33.119,61	(170.266,76)				(6.004,86)
				33.119,61	(170.266,76)				(6.004,86)
			2.775.328,49	(594.447,02)		1.113.917,74	249.482,74	199.551,47	3.803.833,42

Associação Mutualista

Rua da Tuna Musical de Anta, nº 987 - 4500-054 Anta
 Telf: 227 340 103 - Telf: 961 365 279 - FAX: 227 319 110
 e-mail: geral@associacaanta.com - www.associacaanta.com
 NIF: 500 964 530

Modalidades
 Subsídio de Funeral
 Assistência Médica
 Centro Lúdico-Pedagógico

Respostas Sociais

Centro Convívio
 Creche
 ERPI

Pág. 7



ASSOCIAÇÃO
SÃO FRANCISCO DE ASSIS DE ANTA
FUNDAÇÃO DE DIREITO DE UTILIDADE PÚBLICA

ASSOCIAÇÃO SOCORROS MÚTUOS S.FRANCISCO ASSIS DE ANTA - NIF: 500964530

Demonstração das alterações nos fundos patrimoniais no período de 2019

NOTAS	Fundos patrimoniais atribuídos aos instituidores da entidade-mãe							Resultado líquido do período	Total
	Fundos	Excedentes técnicos	Reservas	Resultados transferidos	Ajustamentos em ativos financeiros	Excedentes de revalorização	Outras variações nos fundos patrimoniais		
6			2.775.328,49	(534.447,02)		1.113.917,74	249.482,74	199.551,47	3.803.853,42
7									
8									
9=7+8									
10			37.742,05	161.809,42			(6.004,86)		(6.004,86)
11=6+7+8+10			2.813.070,54	(372.637,60)		1.113.917,74	243.477,88	219.734,46	4.017.553,02

Associação Mutualista
Rua da Tuna Musical de Anta, nº 987 - 4500-054 Anta
Telf: 227 340 103 - Telex: 961 365 279 - FAX: 227 319 110
e-mail: geral@associaçaoanta.com - www.associaçaoanta.com
NIF: 500 964 530

Modalidades
Subsídio de Funeral
Assistência Médica
Centro Lúdico-Pedagógico

Respostas Sociais
Centro Convívio
Creche
ERPI



ASSOCIAÇÃO
SÃO FRANCISCO DE ASSIS DE ANTA
UNIDADE EM 1979

MAPA DE AFETAÇÃO DO PATRIMÓNIO LÍQUIDO AOS FUNDOS PRÓPRIOS E PERMANENTES
MODALIDADE SUBSÍDIO DE FUNERAL

2º Semestre 2019 - 31/12/2019

Parcelas do Ativo	Valor	Reserva Legal 10%	Valor Fundos Próprios	Valor Fundos Permanentes	Total	Grau de Cobertura
		167.536,99 €	680.835,89 €	723.902,92 €	1.572.275,80 €	-
Caixa	4,74 €	-	-	-	-	0,00%
Depósitos à Ordem	27.374,19 €	-	-	-	-	1,74%
Depósitos a Prazo	650.000,00 €	-	-	-	-	41,34%
Outros Investimentos Financeiros	2.832,64 €	-	-	-	-	0,18%
Débitos Associados (quotas)	14.210,00 €	-	-	-	-	0,90%
Ativos Fixos Tangíveis - Edifício Sede	964.244,37 €	-	-	-	-	61,33%
Ativos Fixos Tangíveis - Equipamento Administrativo	529,94 €	-	-	-	-	0,03%
Ativos Fixos Tangíveis - Ferramentas e Utensílios	2.092,79 €	-	-	-	-	0,13%
Total	1.661.288,67 €	-	-	-	-	105,66%

MAPA DE AFETAÇÃO DO PATRIMÓNIO LÍQUIDO AOS FUNDOS PRÓPRIOS E PERMANENTES
MODALIDADE ASSISTÊNCIA MÉDICA

2º Semestre 2019 - 31/12/2019

Parcelas do Ativo	Valor	Reserva Legal 10%	Valor Fundos Próprios	Total	Grau de Cobertura
		19.146,15 €	25.307,73 €	44.453,88 €	-
Caixa	1.677,76 €	-	-	-	3,77%
Depósitos à Ordem	12.883,65 €	-	-	-	28,98%
Depósitos a Prazo	- €	-	-	-	0,00%
Outros Investimentos Financeiros	- €	-	-	-	0,00%
Débitos Associados (quotas)	7.760,00 €	-	-	-	17,46%
Ativos Fixos Tangíveis - Edifício Sede	26.288,96 €	-	-	-	59,14%
Ativos Fixos Tangíveis - Equipamento Básico	10.351,50 €	-	-	-	23,29%
Ativos Fixos Tangíveis - Equipamento Administrativo	455,26 €	-	-	-	1,02%
Total	59.417,13 €	-	-	-	133,66%

Associação Mutualista

Eza da Torre Masçal de Anta, nº 987 – 4500-054 Anta
Tel: 227 340 103 – Tel:m: 961 365 279 – FAX: 227 319 110
e-mail: geral@associaçaoanta.com – www.associaçaoanta.com
NR: 500/964/530

Modalidades

Subsídio de Funeral
Assistência Médica
Centro Lúdico-Pedagógico

Respostas Sociais

Centro Convívio
Creche
ERPI



ASSOCIAÇÃO
SÃO FRANCISCO DE ASSIS DE ANTA
FUNDAÇÃO 1980

EXERCÍCIO DE 2019

1 - IDENTIFICAÇÃO DA ENTIDADE

Introdução

ASSOCIAÇÃO DE SOCORROS MUTUOS DE S. FRANCISCO DE ASSIS DE ANTA, contribuinte 500 964 530, com sede na Rua da Tuna Musical, nº 987, da União das Freguesias de Anta e Guetim, Concelho de Espinho, é uma Associação Mutualista, registada em Diário da Republica nº 285 - III série, de 11 de Dezembro de 1980, com estatuto de Instituição Particular de Solidariedade Social, registada a 24 de Outubro de 1980, tendo sido fundada em 10/09/1905.

Encontra-se registada na Conservatória do Registo Comercial de Conservatória de Espinho, sob a Matricula n.º 2, 2, 2, H-1 de 1979-12-18. Tem como CAE principal de atividade económica o código 65112 e CAE's secundários, os códigos, 86210 86220, 86903, 86906, 87301, 88101, 88910.

As modalidades associativas, são a da concessão de Subsídios de Funeral e Da Assistência Médica e Complementar a associados. Tem ainda em funcionamento a atividade de Centro Lúdico-Pedagógico para crianças, e a gestão de três respostas sociais, duas delas protocoladas através de acordos de cooperação com o Centro Distrital de Segurança e Solidariedade Social de Aveiro, nomeadamente para uma Creche e um Centro de Convívio para idosos e ainda, uma Estrutura Residencial para Pessoas Idosas, com gestão sem acordo de cooperação. A Instituição é possuidora de quatro edifícios, onde desenvolve as referidas modalidades associativas e respostas sociais, cada um deles devidamente licenciado para o efeito.

2 - REFERENCIAL CONTABILÍSTICO DE PREPARAÇÃO DAS DEMONSTRAÇÕES FINANCEIRAS

Enquadramento

As demonstrações financeiras anexas estão em conformidade com todas as normas que integram o sistema de normalização contabilística (SNC) das entidades para o sector não lucrativo. Devem entender-se, como fazendo parte daquelas normas, as Bases para a Apresentação de Demonstrações Financeiras, os Modelos de Demonstrações Financeiras, o Código da Contas Contabilísticas e de Relato Financeiro para as entidades do sector não lucrativo (NCRF-ESNL) e as normas interpretativas.

Sempre que o SNC não responda a aspetos particulares de transações ou situações são aplicadas supletivamente e pela ordem indicada, as Normas Internacionais de Contabilidade, adotadas ao abrigo de Regulamento (CE) nº 1606/2002, do Parlamento Europeu e do Conselho, de 19 de Julho; e as Normas Internacionais de Contabilidade (IAS) e Normas de Relato Financeiro (IFRS), emitidas pelo IASB, e respetivas interpretações SIC-IFRIC. As políticas contabilísticas e os critérios de mensuração adotados a 31 de Dezembro de 2019 são comparáveis com os utilizados na preparação das demonstrações financeiras em 31 de Dezembro de 2018.

Fundos patrimoniais

Importa referir nos fundos patrimoniais que no exercício económico de 2018, foram registados os movimentos por integração de resultados do ano anterior, nas rubricas reservas legais, reservas estatutárias e reservas livres, aprovadas em assembleia geral de associados em 05 de Abril de 2019. No que concerne aos excedentes de reavaliação dos ativos fixos tangíveis decorrem do DL- 264/92, mantendo-se o seu valor.

Em resultados transitados, estão registadas as quantias referentes aos resultados provenientes do exercício anterior. Os prejuízos de modalidades e respostas sociais estão aqui revelados, não tendo sido no corrente exercício utilizado saldo de reserva livre para cobertura de prejuízos incluídos nestes resultados transitados.

Associação Mutualista

Rua da Tuna Musical de Anta, nº 987 – 4500-054 Anta
Telf: 227 340 103 – Telfm: 961 365 279 – FAX: 227 319 110
e-mail: geral@associacaoanta.com – www.associacaoanta.com
NIF: 500 964 530

Modalidades

Subsídio de Funeral
Assistência Médica
Centro Lúdico-Pedagógico

Respostas Sociais

Centro Convívio
Creche
ERPI



ASSOCIAÇÃO
SÃO FRANCISCO DE ASSIS DE ANTA
FUNDADA EM 1999

Fundos Patrimoniais	31/12/2019	31/12/2018
Excedentes de revalorização	1.113.917,74	1.113.917,74
Reservas legais (10%)	212.403,91	192.060,09
Reservas estatutárias – Fundo Próprio + Fundo Permanente	1.431.268,80	1.413.870,57
Reservas livres	1.169.397,83	1.169.397,83
Resultados transitados	(372.637,60)	(534.447,02)
Outras Variações no Fundo Patrimonial	243.477,88	249.482,74
Total Fundos Patrimoniais.....	3.797.828,56	3.604.281,95
Resultado Líquido do Exercício	219.734,46	199.551,47
Total Fundo de Capital.....	4.017.563,02	3.803.833,42

3 - PRINCIPAIS POLÍTICAS CONTABILÍSTICAS

Enquadramento

As demonstrações financeiras anexas foram preparadas a partir dos livros e registos contabilísticos da Instituição, de acordo com a normalização contabilística para as entidades do sector não lucrativo (E.S.N.L).

Ativos fixos tangíveis

Os ativos fixos tangíveis encontram-se registados ao custo de aquisição, deduzido das correspondentes depreciações.

As depreciações são calculadas, após a data em que os bens estejam disponíveis para serem utilizados, pelo método da linha reta, em conformidade com o período de vida útil estimado para cada grupo de bens, segundo o método das quotas constantes. As taxas de depreciação utilizadas correspondem aos seguintes períodos de vida útil estimada:

Ativo fixo tangível	Vida útil estimada
Edifícios e outras construções	entre 10 e 50 anos
Equipamento de transporte	4 anos
Equipamento administrativo	entre 2 e 8 anos
Outros ativos fixos tangíveis	entre 2 e 8 anos

Existindo algum indício de que se verificou uma alteração significativa da vida útil ou da quantia residual de um ativo, é revista a depreciação desse ativo de forma prospetiva para refletir as novas expectativas.

Os dispêndios com reparação que não aumentem a vida útil dos ativos nem resultem em melhorias significativas nos elementos dos ativos fixos tangíveis são registadas como gasto do período em que incorridos. Os dispêndios com inspeção e conservação dos ativos são registados como gasto.

Não se verificaram alienações nem abates do ativo fixo tangível no corrente exercício.

Equipamento de Transporte

A Instituição possui equipamento de transporte, nomeadamente, 1 carrinha de 9 lugares, Marca Renault, modelo "Traffic" (matricula 92-OV-51), que está afeta a todas as respostas sociais e modalidades associativas que a Instituição tem em desenvolvimento.

Associação Mutualista

Rua da Tuna Musical de Anta, nº 987 – 4500-054 Anta
Tel: 227 340 103 – Telex: 961 365 279 – FAX: 227 319 110
e-mail: geral@associacaoanta.com – www.associacaoanta.com
N.º: 500 964 530

Modalidades

Subsídio de Funeral
Assistência Médica
Centro Lúdico-Pedagógico

Respostas Sociais

Centro Convívio
Creche
ERPI



Ativos Fixos Tangíveis em Curso

Não existem ativos intangíveis nesta Instituição.

Ativos intangíveis

Não existem ativos intangíveis nesta Instituição.

Investimentos financeiros

Encontra-se registado no Balanço, o valor de 356,94 € em investimentos financeiros, por imposição do decreto-lei 165-A/2013 às Instituições do Sector Solidário e Social, que tem acordos de cooperação celebrados com o ISS – Instituto da Solidariedade Social, aquando da criação de contribuição obrigatória para do Fundo de Reestruturação do Sector Solidário, criado pelo Ministério da Solidariedade Social.

No decorrer do exercício de 2019, não foram cativas quaisquer verbas por parte do ISS - Instituto da Segurança Social, nos acordos de cooperação celebrados com a Instituição.

Imparidade dos ativos

Não existem imparidades dos ativos no corrente exercício

Loações

Não existem locações nesta instituição no corrente exercício

Empréstimos obtidos e seus custos

- A Instituição, terminou em 28 de Outubro de 2019 a amortização do empréstimo contraído ao abrigo da linha de crédito de apoio às entidades da economia social, lançada pelo Ministério da Segurança e Solidariedade Social, empréstimo este que foi contratualizado em Novembro de 2012. O financiamento inicial foi de 500.000,00 €, a pagar em 7 (sete) anos, com taxa fixada de Euribor a 3 meses + 3,75% de spread. Este empréstimo esteve adstrito exclusivamente à resposta Social - Creche "O Portugal dos Pequenos II". De referir que contabilisticamente, os respectivos juros, foram reconhecidos como gastos na demonstração dos resultados do exercício. Este empréstimo encontra-se assim totalmente liquidado.

- No decorrer do exercício de 2016, foi contratualizado empréstimo bancário, com hipoteca de imóvel, junto do Banco BPI, no valor global de 2.000.000 €, para financiamento da construção de raiz do edifício destinado a resposta social de ERPI – Estrutura Residencial para pessoas idosas, conforme deliberação da Assembleia Geral de 21/11/2014. O contrato de hipoteca específico é sobre o respectivo imóvel. Para levar a cabo a construção desta obra orçada em cerca de 3.550.000 €, a Instituição, para além do referido empréstimo, utilizou capitais próprios para o efeito. Este empréstimo ao investimento junto do BPI, foi realizado pelo prazo de 15 anos, sendo os primeiros 3 anos de carência, ou seja, somente se pagarão juros. A taxa foi inicialmente fixada em Euribor a 6 meses + 2,00 % de spread (TAE: 2,026%).

No decorrer do mês de Julho do exercício de 2018, a Direção conseguiu renegociar a taxa de juro deste financiamento para euribor a 6 meses + 1,50 % de spread (TAE: 1,711%), havendo aqui um ganho imediato nos juros a pagar ao banco para os próximos anos. De referir que contabilisticamente, os respectivos juros são reconhecidos como gastos na demonstração dos resultados do exercício.

A fase de amortização deste empréstimo bancário iniciou-se em 15 de Maio de 2019.

Inventários

As mercadorias e matérias-primas, subsidiárias e de consumo são valorizadas ao custo médio de aquisição, deduzido do valor dos descontos de quantidade concedidos pelos fornecedores, o qual é inferior ao respectivo valor de mercado.

Associação Mutualista

Rua da Tuna Musical de Anta, nº 987 – 4500-054 Anta
Telf: 227 340 103 – Teln: 961 365 279 – FAX: 227 319 110
e-mail: geral@associacaoanta.com – www.associacaoanta.com
NIF: 500 964 530

Modalidades

Subsídio de Funeral
Assistência Médica
Centro Lúdico-Pedagógico

Respostas Sociais

Centro Convívio
Creche
ERPI



Provisões

No corrente exercício foi executada a sentença relativa ao de processo judicial nº 481/16.0T8VFR.1 que correu no Tribunal Judicial da Comarca de Aveiro - Juízo de Trabalho de Santa Maria da Feira, relativamente às funcionárias da resposta social de Creche, tendo-se regularizado parte da provisão existente em 32.358,00 €. Dada a grande probabilidade de efluxo existente e sendo a estimativa fiável e precisa, foi constituída nova provisão no valor de 34.973,81 €, para riscos e encargos laborais, sobre diferenças salariais e encargos sociais, relativas a retroatividades de escalões salariais, impostos por aplicabilidade de Contratação Coletiva de Trabalho, através de portaria de extensão, a funcionárias técnicas da resposta social Creche.

Instrumentos financeiros

Associados e Utentes

A maioria das prestações de serviços realizadas, são em condições de pronto-pagamento e situações normais de crédito, sendo que, os correspondentes saldos de clientes não incluem juros debitados aos mesmos.

No final de cada período de relato, são analisadas as contas de forma a avaliar se existe alguma evidência objetiva de que não são recuperáveis. Se assim for, é de imediato reconhecida a respetiva perda por imparidade. As perdas por imparidade são registadas em sequência de eventos ocorridos que indiquem, objetivamente e de forma quantificável, que a totalidade ou parte do saldo em dívida não será recebido. Nenhum facto destes ocorreu no corrente exercício. Os eventuais erros resultantes de classificação entre exercícios são corrigidos por contrapartida de correções relativas a anos anteriores.

Outras contas a pagar não correntes

As contas a pagar não correntes, bem como os empréstimos (autofinanciamento entre modalidades e respostas sociais da Instituição) estão registados tanto no ativo como no passivo, ou seja; nas modalidades Subsídio de Funeral e Assistência Médica Complementar, as verbas emprestadas são registadas no ativo e nas respostas sociais, Centro de Convívio, Centro Lúdico-Pedagógico, Creche e ERPI- Estrutura Residencial para Pessoas Idosas, são registadas no passivo. De referir, que no financiamento entre modalidades, o saldo final deste encontro de contas será sempre zero, pois trata-se de autofinanciamento (utilização de verbas próprias). Para fazer face às despesas correntes, podem esporadicamente, por motivos de liquidez, as modalidades e respostas sociais financiarem-se entre si, para responder aos compromissos financeiros correntes, fazendo-se o respectivo registo na conta 258, subcontas 2581.

Fornecedores e outras dívidas a terceiros

As dívidas a fornecedores ou a outros terceiros são registadas pelo seu valor nominal, dado que não vencem juros e o efeito do desconto é considerado imaterial.

Rédito

O rédito proveniente da prestação de serviços apenas é reconhecido quando:

- i) são transferidos para o adquirente pelos serviços prestados,
- ii) a quantia do rédito pode ser fiavelmente mensurada,
- iii) seja provável que os benefícios económicos associados com as prestações de serviços fluam para a Instituição
- iv) os custos incorridos ou a serem incorridos referentes à transação posam ser fiavelmente mensurados.

As prestações de serviços são reconhecidas líquidas, descontos e outros custos inerentes à sua concretização, pelo justo valor do montante recebido ou a receber.

As restantes receitas e despesas são registadas de acordo com o pressuposto do acréscimo pelo que são reconhecidas à medida que são geradas independentemente do momento em que são recebidas ou pagas.

As diferenças entre os montantes recebidos e pagos e as correspondentes receitas e despesas geradas são registadas nas rubricas de "Diferimentos "ou "Outras contas a pagar ou a receber".

Associação Mutualista

Rua da Tuna Musical de Anta, nº 987 – 4500-054 Anta
Tel: 227 340 103 – Telex: 961 365 279 – FAX: 227 319 110
e-mail: geral@associacaoanta.com – www.associacaoanta.com
N.º: 500 964 530

Modalidades

Subsídio de Funeral
Assistência Médica
Centro Lúdico-Pedagógico

Respostas Sociais

Centro Convívio
Creche
ERPI



Julgamentos e estimativas

Na preparação das demonstrações financeiras, a entidade adotou certos pressupostos e estimativas que afetam os ativos e passivos, rendimentos e gastos relatados. Todas as estimativas e assunções efetuadas pelo órgão de gestão foram efetuadas com base no seu melhor conhecimento existente, à data de aprovação das demonstrações financeiras, dos eventos e transações em curso.

As estimativas contabilísticas mais significativas defletidas nas demonstrações financeiras incluem:

- i) vida útil dos ativos fixos tangíveis e intangíveis;
- ii) análises de imparidade, nomeadamente de contas a receber;

As estimativas foram determinadas com base na melhor informação disponível à data da preparação das demonstrações financeiras e com base no melhor conhecimento e na experiência de eventos passados e/ou correntes. No entanto, poderão ocorrer situações em períodos subsequentes que, não sendo previsíveis à data, não foram consideradas nessas estimativas. As alterações a essas estimativas, que ocorram posteriormente à data das demonstrações financeiras, serão corrigidas na demonstração de resultados de forma prospetiva.

Alterações nas estimativas contabilísticas e erros

A correção de um erro material de um período anterior é excluída dos resultados do período em que o erro é detetado, sendo caso necessário, efetuada diretamente em resultados transitados.

4 - PRESTAÇÕES DE SERVIÇOS ASSOCIADOS E UTENTES

Em 31 de Dezembro de 2019, o valor da rubrica «Prestações de Serviços a associados e utentes», apresentam a seguinte decomposição, por modalidade e respostas sociais:

Prestação de Serviços - Modalidades Associativas e Respostas Sociais

Rubricas	31/12/2019	31/12/2018	Variação
Prestação de Serviços – Modalidade Assistência Médica	100.383,20	110.843,79	- 9,44 %
Consultas de medicina	79.385,25	86.459,70	- 8,18 %
Meios complementar de diagnóstico	14.935,35	14.660,49	1,87 %
Outros serviços médicos	5.932,60	9.723,60	- 38,99 %
Prestação de serviços – Resposta Social Centro Convívio	2.941,27	2.603,85	12,96 %
Serviços a utentes - mensalidades	1.860,00	1.545,00	20,39 %
Serviço a utentes - outros	1.081,27	1.058,85	2,12 %
Prestação de serviços – Modalidade Centro Lúdico-Pedagógico	56.493,56	66.948,75	-15,62 %
Mensalidades	19.320,25	19.859,50	-2,72 %
Inscrições	790,00	765,00	3,27 %
Seguro acidentes pessoais escolares	1.390,00	1.620,00	- 14,20 %
Atividades/ Férias em Movimento	17.174,58	23.042,35	-25,47 %
Explicações/Transporte/Outros Serviços	17.818,73	21.661,90	-17,74 %
Prestação de serviços – Resposta Social Creche II	151.546,30	141.525,50	7,08 %
Mensalidades	138.091,30	129.239,00	6,85 %
Inscrições/Matriculadas	2.475,00	2.200,00	12,50 %
Seguro escolar	1.320,00	1.230,00	7,32 %
Atividades	7.490,00	6.472,50	15,72 %
Batas	980,00	1.020,00	-3,92 %
Outros	1.190,00	1.364,00	-12,76 %
Prestação de Serviços – Estrutura Residencial S. Francisco	1.370.657,96	979.355,66	39,96 %
Inscrição	22.650,00	58.750,00	- 61,45 %
Mensalidades	1.306.598,13	890.348,28	46,64 %
Outros Serviços	41.409,83	30.257,37	36,86 %
Total da Prestação de Serviços.....	1.682.022,29	1.301.277,55	29,26 %

Associação Mutualista

Rua da Tuna Musical de Anta, nº 987 – 4500-054 Anta
Telf: 227 340 103 – Telem: 961 365 279 – FAX: 227 319 110
e-mail: geral@associacaoanta.com – www.associacaoanta.com
NIF: 500 964 530

Modalidades

Subsídio de Funeral
Assistência Médica
Centro Lúdico-Pedagógico

Respostas Sociais

Centro Convívio
Creche
ERPI



Verificou-se no global um aumento na prestação de serviços na ordem dos 29,26%. Em particular este aumento refletiu-se nas respostas sociais de Centro de Convívio, Creche e Estrutura Residencial para Pessoas Idosas. Nesta última resposta social destaca-se o atingir da capacidade máxima do estabelecimento, ou seja, 80 utentes.

Nas restantes modalidades, assistimos a uma menor prestação de serviços a associados e utentes ao longo de 2019. Assim, na modalidade Assistência Médica foi menor a prestação de serviços em consultas médicas e outros serviços clínicos associados. No Centro Lúdico-Pedagógico verificou-se uma menor atividade, essencialmente na vertente de férias de verão e explicações, com menos utentes atendidos face ao ano anterior.

Rendimentos Inerentes a Associados das Modalidades

Rubricas	31/12/2019	31/12/2018	Variação
Quotizações de associados/Joias/Outros			
Modalidade Subsídio Funeral	289.308,50	303.289,00	-4,61%
Joias	177,50	65,00	173,08 %
Cartão	96,00	93,00	3,23 %
Quotizações	279.560,00	291.885,00	-4,23 %
Processos/requerimentos/certidões	9.475,00	11.246,00	-15,75%
Modalidade de Assistência Médica	20.179,25	20.871,75	-3,32%
Joias	1.241,25	1.773,75	-30,02%
Cartão	228,00	303,00	-24,75 %
Quotizações	18.710,00	18.795,00	-0,45%
Processos/requerimentos/certidões	0,00	0,00	0,00 %
Total Rendimentos Quotizações e Joias.....	309.487,75	324.160,75	-4,74%

No montante de receitas obtidas com a rúbrica rendimentos inerentes a associados (quotizações e joias), assistimos a uma diminuição de atividade de 4,74%. Verificou-se uma diminuição líquida do número de associados na modalidade subsídio de funeral (por morte ou desistência), e também uma diminuição ligeira na modalidade de assistência médica. Foram ainda desistidos os associados com mais de 24 meses de quotizações em atraso.

Número de associados ativos por modalidade associativa

Em 31 de Dezembro de 2019, os associados ativos por cada modalidade, (subsídio de funeral e assistência médica), apresentam a seguinte decomposição pelas seguintes faixas etárias:

Associados ativos – Modalidade Subsídio de Funeral						
Sexo	<20 Anos	20-39 Anos	40-59 Anos	60-69 Anos	>70 Anos	Total
Homens	3	80	1069	1137	2081	4370
Mulheres	6	67	757	1174	2800	4804
Total	9	147	1826	2311	4881	9174

Associados por Faixa Etária - Modalidade Fúnebre

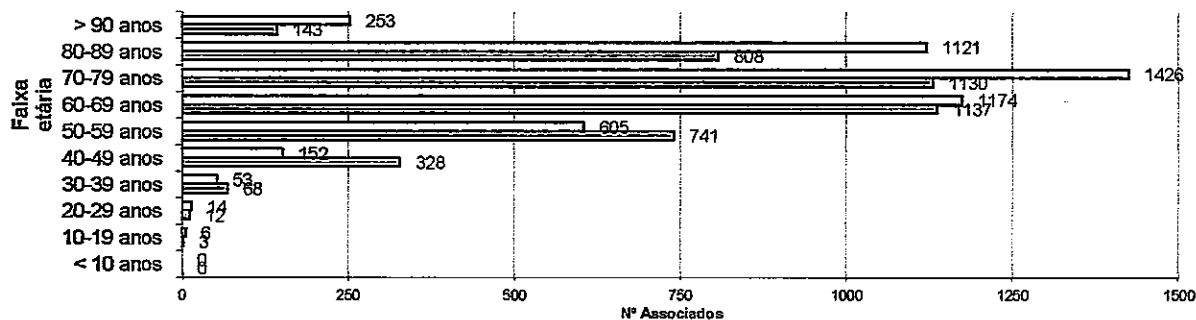



ASSOCIAÇÃO
SÃO FRANCISCO DE ASSIS DE ANTA
FUNDADA EM 1970

Associados ativos – Modalidade Assistência Médica						
Sexo	<20 Anos	20-39 Anos	40-59 Anos	60-69 Anos	>70 Anos	Total
Homens	63	21	46	43	96	269
Mulheres	50	58	93	76	146	423
Total	113	79	139	119	242	692

Associado por Faixa Etária - Modalidade Assistência Médica

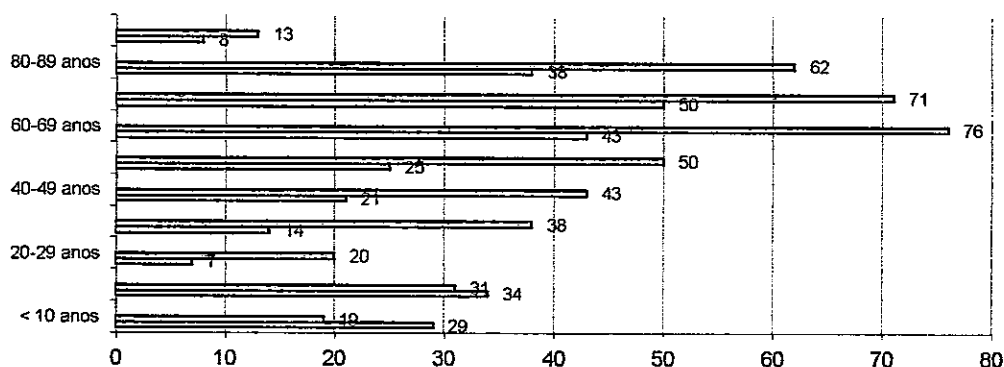

Em 31 de Dezembro de 2019, a média etária dos associados da modalidade subsídio de funeral era de 70 anos e na modalidade de assistência médica de 55 anos.

Movimento de Associados- Modalidade Subsídio de Funeral		
Associados	31/12/2019	31/12/2018
Falecidos	303	358
Desistidos	113	162
Admitidos	6	7
Readmitidos	3	3
Movimento de Associados- Modalidade Assistência Médica		
Associados	31/12/2019	31/12/2018
Admitidos	73	99
Readmitidos	6	10
Desistidos	111	125

Número de Associados por modalidade subscreta		
Modalidade/ Ano	31/12/2019	31/12/2018
Subsídio de Funeral	9174	9581
Assistência Médica	692	724
Total	9866	10305

Total de Associados Ativos	9819
-----------------------------------	-------------

Associados por Sexo



□ Homens ■ Mulheres



Número Médio de Utentes e Custo Médio mensal por utente

Em 31 de Dezembro de 2019, o número de utentes por atividade Centro Lúdico-Pedagógico e resposta social, Centro de Convívio, Creche, ERPI – Estrutura Residencial para Idosos, apresentam a seguinte decomposição:

Número de Utentes – Atividade de Centro Lúdico-Pedagógico

Serviços	31/12/2019	31/12/2018
Apoio ao Estudo (1)	37	34
Explicações (1)	16	16
Colónia de Férias (Férias Natal, Verão e Páscoa) (2)	120	179

1 – Número médio mensal de utentes

2 – Número total de utentes a quem foi prestado serviço

Número médio de utentes e Custo Médio por utente/mês Resposta Social de Centro Convívio

	31/12/2019	31/12/2018
Média de frequência mensal de utentes (1)	28	28
Custo médio mensal por utente (2)	54,89 €	54,87 €
Custo médio mensal por utente (3)	54,89 €	58,87 €

1 - Valores obtidos pela extração de dados dos mapas de utentes comunicados ao Instituto da Segurança Social

2 - Custo Médio antes de depreciações, gastos de financiamento e impostos (custo operacional)

3 - Custo médio por utente, incluindo depreciações, gastos de financiamento e impostos (custo global)

Número médio de utentes e Custo Médio por utente/mês Creche – “O Portugal dos Pequenininhos II”

	31/12/2019	31/12/2018
Média de frequência mensal de utentes (1)	75	74
Custo médio mensal por utente (2)	422,06 €	351,74 €
Custo médio mensal por utente (3)	442,28 €	379,30 €

1 - Valores extraídos dos mapas de utentes comunicados ao Instituto da Segurança Social

2 - Custo Médio antes de depreciações, gastos de financiamento e impostos (custo operacional)

3 - Custo médio por utente, incluindo depreciações, gastos de financiamento e impostos (custo global)

Número médio de Utentes e Custo Médio por utente/mês ERPI – Estrutura Residencial Para Pessoas Idosas - S. Francisco

	31/12/2019	31/12/2018
Média de frequência mensal de utentes (1)	80	59
Custo médio mensal por utente (2)	1.162,89	1.064,74 €
Custo médio mensal por utente (3)	1.291,72	1.244,94 €

1 - Número médio mensal de utentes extraídos da aplicação informática de Gestão para a ERPI

2 - Custo Médio antes de depreciações, gastos de financiamento e impostos (custo operacional)

3 - Custo médio por utente, incluindo depreciações, gastos de financiamento e impostos (custo global)



5 - SUBSÍDIOS, DOAÇÕES E LEGADOS À EXPLORAÇÃO

Natureza e extensão dos subsídios do Estado e Outros Entes Públicos, reconhecidos nas demonstrações financeiras e indicação de outras formas de apoio de que a Instituição diretamente beneficiou, através de contratualização com o Estado e Outros Entes Públicos

SÚBSÍDIOS À EXPLORAÇÃO

Descrição	31/12/2019	31/12/2018	Variação
ESTADO E OUTROS ENTES PÚBLICOS			
Instituto da Segurança Social, I.P	242.504,37	187.771,89	29,15 %
Apoio a Infância e Juventude	225.413,37	171.259,89	31,62 %
Creche – “O Portugal dos Pequeninos II”	225.413,37	171.259,89	31,62 %
Apoio a Terceira Idade	17.091,00	16.512,00	3,51 %
Centro Convívio para Idosos	17.091,00	16.512,00	3,51 %
ITP - Instituto Turismo Portugal	1.500,00	4.000,00	-62,50 %
ITP – Modalidade Subsídio Funeral	0,00	0,00	0,00 %
ITP – Modalidade Assistência Médica	0,00	0,00	0,00 %
ITP – Centro Lúdico-Pedagógico	1.500,00	2.000,00	-25,00 %
ITP – Creche	0,00	0,00	0,00 %
ITP – Centro de Convívio para idosos	0,00	2.000,00	-100,00 %
IEFP – Instituto de Emprego e Formação Profissional	13.474,00	33.193,60	-59,41 %
CEI - (Contratos Emprego Inserção) + Estágios Profissionais - ERPI S. Francisco	13.474,00	33.193,60	-59,41 %
Total Subsídios à Exploração.....	257.478,37	224.965,49	14,45 %

Verificou-se um aumento global de 14,45 % na concessão de subsídios à exploração face ao anterior exercício, devido em grande parte à revisão em alta de acordo de cooperação da resposta social de Creche ocorrido em Novembro 2018 de 49 para 66 utentes participados e que se refletiu ao longo dos 12 meses do exercício de 2019. Em termos do Subsídio do IEFP diz respeito aos processos de estágio profissional que esta entidade levou a cabo em 2019.

6 - VARIACÕES NOS INVENTÁRIOS DA PRODUÇÃO

Não existem inventários de produção nesta entidade.

7 – TRABALHOS PARA A PRÓPRIA ENTIDADE

Não existem trabalhos para a própria entidade



8 - CUSTO DAS MERCADORIAS VENDIDAS E DAS MATÉRIAS CONSUMIDAS

As mercadorias e as matérias-primas, subsidiárias e de consumo encontram-se mensuradas ao custo de aquisição. O custo de aquisição inclui as despesas incorridas até ao armazenamento, utilizando o FIFO como fórmula de custeio. O sistema de inventário utilizado é o permanente. Em 31 de Dezembro de 2019, os inventários da entidade detalham-se conforme segue:

	2018		2019	
	Mercadorias	Mercadorias	Mercadorias	Matérias-Primas
Saldo Inicial	305,68	216,33	837,49	187,75
Compras	23.102,13	21.234,06	29.891,98	25.360,01
Reg. Existências	0,00	0,00	0,00	0,00
Saldo Final	837,49	116,33	362,15	265,61
C.M.V.M.C....	22.570,32	21.334,06	30.367,32	25.282,15

Verificou-se um aumento de aquisição das matérias-primas, essencialmente na resposta social Creche pelo aumento do número de utentes e um aumento considerável das mercadorias, pelo aumento do número de utentes, estas últimas usadas exclusivamente para prestação de serviços da modalidade de assistência médica e ERPI.

9 - FORNECIMENTOS E SERVIÇOS EXTERNOS

Em 31 de Dezembro de 2019, o valor da rubrica «Fornecimentos e Serviços Externos», apresentam a seguinte decomposição:

Rúbricas	Fúnebre	Médica	C. Lúdico Pedagógico	Centro de Convívio	Creche II	ERPI	Total 2019	Total 2018
Subcontratos (1)	0,00	0,00	2.649,01	0,00	0,00	160.712,43	163.361,44	108.014,02
Serviços especializados (2)	30.651,34	62.341,30	13.534,77	0,00	15.716,52	83.755,23	205.999,16	157.214,07
Materiais (3)	2.418,54	995,47	452,10	160,31	3.068,02	13.591,07	20.685,51	28.908,52
Energia e fluidos (4)	1.822,50	5.443,76	5.359,04	558,31	9.265,70	56.489,11	78.938,42	67.381,31
Deslocações, estadas, transporte (5)	138,75	0,00	11,50	0,00	0,00	402,16	552,41	474,23
Serviços diversos (6)	2.678,57	1.878,21	1.447,77	959,30	4.290,79	33.347,60	44.602,24	28.912,72
Totais.....	37.709,70	70.658,74	23.454,19	1.677,92	32.341,03	348.297,60	514.139,18	390.904,87

1 – Trabalhos necessários de acordos e protocolos de colaboração/parceria com empresas para funcionamento das atividades (refeições empresas transporte, etc)

2 – Trabalhos especializados, Publicidade e propaganda, Honorários, Comissões, Conservações e Reparações, Serviços Bancários

3 – Ferramentas e utensílios, Livros e documentação técnica, Material de Escritório, Artigos para oferta, Material lúdico e didático

4 – Eletricidade, Água, Gás, Combustíveis

5 – Deslocações, Estadas, Portagens e transportes

6 – Comunicação, Seguros, Contencioso e Notariado, despesas de representação, limpeza higiene e conforto, Outros fornecimentos



Fornecimento Serviços Externos

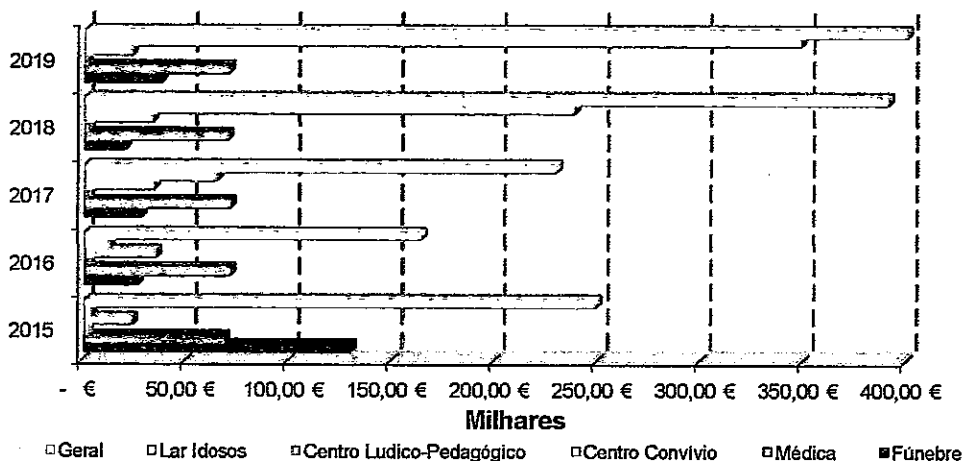

Verificou-se um aumento dos fornecimento e serviços externos face ao anterior exercício, na razão de 31,53%. Tal aumento deve-se ao crescimento do numero de utentes da resposta social ERPI.

10 - GASTOS COM O PESSOAL

Os gastos com o pessoal foram os seguintes:

Gastos / Modalidade e Respostas Sociais	Fúnebre	Médica	Centro Lúdico-Pedagógico	Centro Convívio	Creche II	ERPI	Total 2019	Total 2018
Remunerações de pessoal (1)	47.764,00	28.499,87	28.302,59	13.299,21	234.479,30	564.508,92	916.853,89	715.438,71
Encargos s/remunerações pessoal (2)	8.202,48	5.762,70	6.070,25	2.820,54	50.312,90	124.329,11	197.497,98	154.246,20
Seguros de acidentes de trabalho (3)	179,28	121,68	108,44	56,03	1.057,21	2.398,75	3.921,39	3.639,29
Outros gastos com o pessoal (4)	73,80	0,00	0,00	0,00	0,00	32.211,36	32.285,16	19.900,71
Fundo Compensação Salarial (5)	25,36	17,25	212,51	0,00	1.112,89	3.879,40	5.247,41	3.592,88
Total.....	56.244,92	34.401,50	34.693,79	16.175,78	286.962,30	727.327,54	1.155.805,83	896.817,79

1 - Remunerações certas, Subsídio de Alimentação, Diuturnidades, Subsídio de Férias, Subsídio de Natal, Indeminizações Contrato Trabalho/Acordos Rescisão laboral

2 - Encargos Sociais da Entidade Patronal (TSU)

3 - Seguro de Acidente de Trabalho dos trabalhadores

4 - Formação Profissional, Medicina do Trabalho, Ação Social, etc

5 - Fundo de Compensação Salarial - Lei 70/2013 de 30/08

O número de pessoal efetivo ao serviço da Instituição, durante o exercício de 2019 foi de:

Pessoal por modalidade e resposta social	Fúnebre	Médica	Centro Lúdico	Centro Convívio	Creche II	ERPI	Total 2019	Total 2018
Pessoal dirigente	1	1	0	0	0	0	2	2
Pessoal administrativo	1	1	0	0	1	2	5	6
Pessoal técnico	1	0	1	1	5	7	15	15
Pessoal auxiliar/outros	0	0	2	2	13	42	59	45
Estagiários	0	0	0	0	0	0	0	5
Total.....	3	2	3	3	19	51	81	73



ASSOCIAÇÃO
SÃO FRANCISCO DE ASSIS DE ANTA
13 DE DEZEMBRO DE 1990

O número de prestadores de serviço à Instituição, durante o exercício de 2019 foi de:

Pessoal/Profissão	Fúnebre	Médica	Centro Lúdico	Centro Convívio	Creche II	Lar de Idosos	Total 2019	Total 2018
Cobreadores	2	0	0	0	0	0	2	1
Médicos	0	15	0	0	0	5	20	18
Téc. Assistência Médica	0	6	0	0	0	2	8	4
Enfermagem	0	9	0	0	0	12	21	15
Professores (1)	0	0	11	0	4	0	15	23
Advogados	0	0	0	0	1	0	1	2
Outros	1	0	1	0	1	0	2	3
Total.....	3	30	12	0	6	19	70	66

1 - Formadores, animadores, Monitores, etc.

11 - IMPARIDADES

Não foram registadas imparidades no corrente exercício

12 - PROVISÕES

No corrente exercício o valor constante em passivo não corrente referente à conta de provisões é de 44.856,64, tendo aumentado face ao anterior exercício em 2.615,81 €. O valor desta provisão constante do passivo diz respeito à resposta social de Creche.

13 - OUTROS RENDIMENTOS E GANHOS

Em 31 de Dezembro de 2019, a rubrica de «Outros rendimentos e ganhos» apresentava a seguinte decomposição:

Contas / Modalidades e Respostas Sociais	Fúnebre	Médica	C. Lúdico-Pedagógico	Centro de Convívio	Creche II	ERPI	Total 2019	Total 2018
Venda de Energia (1)	660,46	0,00	650,66	0,00	2.590,15	0,00	3.901,27	3.804,74
Descontos p.p obtidos	0,00	0,00	435,46	0,02	1.315,81	3.091,48	4.842,77	3.460,24
Recuperação de dívidas a receber	0,00	0,00	0,00	0,00	0,00	0,00	0,00	0,00
Ganhos em inventários	0,00	0,00	0,00	0,00	0,00	0,00	0,00	0,00
Rendimentos e ganhos nos restantes ativos financeiros	0,00	0,00	0,00	0,00	0,00	0,00	0,00	0,00
Rendimentos e ganhos em investimentos não financeiros - Sinistros (2)	0,00	0,00	0,00	0,00	0,00	0,00	0,00	5.931,00
Outros rendimentos e ganhos (3)	3.444,61	2.048,38	1.411,06	991,26	23.273,77	32.470,94	63.640,02	46.003,27
Anulação Reembolso Quotas Modalidades	15,00	0,00	0,00	0,00	0,00	0,00	15,00	0,00
Total.....	4.120,07	2.048,38	2.497,18	991,28	27.179,73	35.562,42	72.399,06	59.199,25

1 - Venda de Energia através de contrato de microgeração fotovoltaica com EDP

2 - Indemnizações de Companhia de Seguro por sinistros ocorridos

3 - Correções relativas a exercícios anteriores; Excesso de estimativa para impostos, imputação de subsídios de investimentos (Pares III); Taxas de Justiça, Devolução de Material Imobilizado, Seguro coletivo - ramo vida associados.

Associação Mutualista

Rua da Tuna Musical de Anta, nº 987 - 4500-054 Anta
Tel: 227 340 103 - Telm: 961 365 279 - FAX: 227 319 110
e-mail: geral@associaacaanta.com - www.associaacaanta.com
N.º: 500 964 530

Modalidades

Subsídio de Funeral
Assistência Médica
Centro Lúdico-Pedagógico

Respostas Sociais

Centro Convívio
Creche
ERPI



14 - OUTROS GASTOS E PERDAS

Em 31 de Dezembro de 2019, a rubrica de «Outros gastos e perdas» apresentava a seguinte decomposição:

Contas / Modalidades e Respostas Sociais	Fúnebre	Médica	Centro Lúdico	Centro Convívio	Creche II	ERPI	Total 2019	Total 2018
Impostos (1)	0,00	1.692,81	893,42	32,36	1535,07	14.914,26	19.067,92	7.513,29
Descontos p.p concedidos	0,00	0,00	0,00	0,00	0,00	0,00	0,00	0,00
Dívidas incobráveis	0,00	0,00	0,00	0,00	0,00	0,00	0,00	0,00
Perdas em inventários	0,00	0,00	0,00	0,00	0,00	0,00	0,00	0,00
Gastos e perdas nos restantes ativos financeiros	0,00	0,00	0,00	0,00	0,00	0,00	0,00	0,00
Gastos e perdas em investimentos não financeiros	0,00	0,00	0,00	0,00	0,00	0,00	0,00	0,00
Sinistros	0,00	0,00	0,00	0,00	0,00	0,00	0,00	0,00
Outros gastos e perdas (2)	115,80	11,38	0,00	0,00	665,52	131,13	923,83	1.677,08
Gastos com apoios concedidos (3)	138.661,00	0,00	0,00	0,00	0,00	0,00	138.661,00	166.750,00
Total.....	138.776,80	1.704,19	893,42	32,36	2.200,59	15.045,39	158.652,75	175.940,37

1 - Impostos Diretos e indiretos (Contribuições Seg. Social EC, IVA suportado IPSS's, Taxas, Licenças)

2 - Donativos; quotização Associativas/Institucionais; Multas e Penalidades

3 - Custos inerentes a Associados (pagamento subsídios de Funeral);

15 - GASTOS/REVERSÕES DE DEPRECIACÃO E DE AMORTIZACÃO

Em 31 de Dezembro de 2019, o valor da rubrica «Gastos de depreciações e amortizações», apresenta a seguinte decomposição:

Contas / Modalidades e Respostas Sociais	Fúnebre	Médica	C. Lúdico-Pedagógico	Centro Convívio	Creche II	ERPI	Total 2019	Total 2018
Terrenos e recursos naturais	0,00	0,00	0,00	0,00	0,00	0,00	0,00	0,00
Edifícios e outras construções	34.424,68	3.094,34	8.681,34	0,00	16.067,17	69.275,88	131.543,41	131.870,64
Equipamento básico	0,00	1.141,50	0,00	0,00	337,87	21.187,26	22.666,63	26.648,81
Equipamento de transporte	0,00	0,00	0,00	0,00	0,00	0,00	0,00	0,00
Ferramentas e utensílios	0,00	0,00	0,00	0,00	261,34	1.830,52	2.091,86	2.091,90
Equipamento administrativo	264,98	455,26	0,00	0,00	0,00	1.389,88	2.110,12	1.136,60
Outras imobilizações corpóreas	0,00	0,00	23,38	0,00	541,74	431,25	996,37	1.307,74
Total.....	34.689,66	4.691,10	8.704,72	0,00	17.208,12	94.114,79	159.408,39	163.055,69



16 - RENDIMENTOS E GASTOS DE FINANCIAMENTO

Em 31 de Dezembro de 2019, o valor da rubrica «rendimentos e gastos de financiamento», apresenta a seguinte decomposição:

Rúbricas	Fúnebre	Médica	C. Lúdico	Centro Convívio	Creche II	ERPI	Total 2019	Total 2018
Gastos e Perdas de Financiamento								
Juros de financiamento obtidos (1)	0,00	0,00	0,00	0,00	(991,76)	(29.554,91)	(30.546,67)	(38.517,09)
Diferenças de câmbio desfavoráveis financiamento	0,00	0,00	0,00	0,00	0,00	0,00	0,00	(0,00)
Outros gastos de financiamento (2)	(16,48)	0,00	0,00	0,00	0,00	(0,50)	(16,98)	(94,91)
Total....	(16,48)	0,00	0,00	0,00	(991,76)	(29.554,91)	(30.563,65)	(38.612,00)
Juros, Dividendos e Outros Rendimentos Similares								
Juros obtidos (3)	1.853,47	0,00	0,00	0,00	0,00	0,00	1.853,47	1.641,08
Dividendos antecipados	0,00	0,00	0,00	0,00	0,00	0,00	0,00	0,00
Ganhos em immobilizações	0,00	0,00	0,00	0,00	0,00	0,00	0,00	0,00
Outros rendimentos de financiamento (4)	0,00	0,00	4.379,10	0,00	107,19	0,00	4.846,29	1.995,25
Total....	1.853,47	0,00	4.379,10	0,00	107,19	0,00	6.669,76	3.636,33
Total (Rendimento – Gasto)	1.836,99	0,00	4.379,10	0,00	(884,57)	(29.554,91)	(23.893,89)	(34.975,67)

1 - Juros Suportados por Financiamento Bancário; diferença de juros bancários, juros compensatórios e de mora

2 - Diferença de Financiamento obtidos

3 - Juros obtidos de aplicações em Depósitos à Ordem e Depósitos a Prazo

4 - Donativos de entidades e particulares



17 - BENS DO PATRIMÔNIO HISTÓRICO E CULTURAL E ATIVO FIXO TANGÍVEL

Em 31 de Dezembro de 2019, o valor da rubrica «Ativos fixos tangíveis», apresenta a seguinte decomposição:

Rúbricas	Fúnebre	Médica	C. Lúdico-Pedagógico	Centro Convívio	Creche II	ERPI	Total 2019
Terrenos e recursos naturais	0,00	0,00	139.663,41	0,00	95.239,99	145.474,32	380.377,72
Adições	0,00	0,00	0,00	0,00	0,00	0,00	0,00
Abates	0,00	0,00	0,00	0,00	0,00	0,00	0,00
Transferências	0,00	0,00	0,00	0,00	0,00	0,00	0,00
Edifícios e outras construções	1.620.056,73	70.120,37	426.360,55	0,00	680.400,77	3.441.610,95	6.238.549,37
Adições	0,00	0,00	0,00	0,00	0,00	19.017,95	19.017,95
Abates/Regularizações	0,00	0,00	0,00	0,00	0,00	0,00	0,00
Transferências	0,00	0,00	0,00	0,00	0,00	0,00	0,00
Equipamento básico	10.853,24	113.559,80	17.075,91	0,00	43.557,18	162.611,82	347.657,95
Adições	0,00	0,00	0,00	0,00	0,00	11.267,60	11.267,60
Abates/Regularizações	0,00	0,00	0,00	0,00	0,00	-558,39	-558,39
Transferências	0,00	0,00	0,00	0,00	0,00	0,00	0,00
Equipamento Transporte	3.903,77	3903,76	3.903,76	3.903,76	3.903,76	0,00	19.518,81
Adições	0,00	0,00	0,00	0,00	0,00	0,00	0,00
Abates/Regularizações	0,00	0,00	0,00	0,00	0,00	0,00	0,00
Transferências	0,00	0,00	0,00	0,00	0,00	0,00	0,00
Equipamento administrativo	40.214,97	13.222,45	79,90	536,52	1.525,20	3.504,66	59.083,70
Adições	0,00	0,00	0,00	0,00	0,00	1.201,39	1.201,39
Abates/Regularizações	0,00	0,00	0,00	0,00	0,00	0,00	0,00
Transferências	0,00	0,00	0,00	0,00	0,00	0,00	0,00
Ferramentas e utensílios	31.094,20	10.491,81	22.715,71	0,00	6.118,98	14.822,82	85.243,52
Adições	0,00	0,00	0,00	0,00	0,00	0,00	0,00
Abates/Regularizações	0,00	0,00	0,00	0,00	0,00	0,00	0,00
Transferências	0,00	0,00	0,00	0,00	0,00	0,00	0,00
Outros ativos fixos	3.529,00	2.722,06	2.408,91	0,00	22.996,11	4.439,56	36.095,64
Adições	0,00	0,00	0,00	0,00	0,00	0,00	0,00
Abates/Regularizações	0,00	0,00	0,00	0,00	0,00	0,00	0,00
Transferências	0,00	0,00	0,00	0,00	0,00	0,00	0,00
Total Ativo fixo tangível.....	1.709.651,91	214.020,25	612.208,15	4.440,28	853.741,99	3.772.464,13	7.166.526,71

Depreciações Acumuladas

Terrenos e Recursos Naturais	0,00	0,00	0,00	0,00	0,00	0,00	0,00
Edifícios e outras construções	690.237,04	46.925,75	135.183,99	0,00	144.470,26	207.066,92	1.223.883,96
Equipamento básico	10.853,24	104.427,80	17.075,91	0,00	43.219,34	65.919,90	241.496,19
Equipamento Transporte	3.903,77	3.903,76	3.903,76	3.903,76	3.903,76	0,00	19.518,81
Equipamento administrativo	39.950,01	13.222,45	79,90	536,52	1.525,20	2.750,17	58.064,25
Ferramentas e utensílios	29.001,41	10.491,81	20.806,42	0,00	5.935,48	6.458,44	72.693,56
Outros ativos fixos	3.529,00	2.722,06	1.370,21	0,00	19.478,74	2.177,06	29.277,07
Perdas p/imparidade e reversões	0,00	0,00	0,00	0,00	0,00	0,00	0,00
Total Depreciação acumulada.....	777.474,47	181.693,63	178.420,19	4.440,28	218.532,78	284.372,49	1.644.933,84

Ativo tangível líquido.....	932.177,44	32.326,62	433.787,96	0,00	635.209,21	3.488.091,64	5.521.592,87
------------------------------------	-------------------	------------------	-------------------	-------------	-------------------	---------------------	---------------------

Associação Mutualista

Rua da Tuna Musical de Anta, nº 987 – 4500-054 Anta
Telf: 227 340 103 – Telf: 961 365 279 – FAX: 227 319 110
e-mail: geral@associacaoanta.com – www.associacaoanta.com
NIF: 500 964 530

Modalidades

Subsídio de Funeral
Assistência Médica
Centro Lúdico-Pedagógico

Respostas Sociais

Centro Convívio
Creche
ERPI



Investimentos em curso

Não estão registados quaisquer ativos em curso no exercício.

18 - PROPRIEDADES DE INVESTIMENTO

Não existem propriedades de investimento

19 - ATIVOS INTANGÍVEIS

Não estão registados quaisquer ativos intangíveis na Instituição

20 - INVESTIMENTOS FINANCEIROS

Em 31 de Dezembro de 2019, o valor da rubrica «Investimentos Financeiros», apresenta a seguinte decomposição:

Investimentos Financeiros Outros Investimentos Financeiros	Fúnebre	Médica	C. Lúdico-Pedagógico	Centro Convívio	Creche II	ERPI	31/12/2019	31/12/2018
Fundo reestruturação Sector Solidário DL165A/2013	0,00	0,00	0,00	322,16	34,78	0,00	356,94	356,94
Total.....	0,00	0,00	0,00	322,16	34,78	0,00	356,94	356,94

21 – ASSOCIADOS /UTENTES/ MEMBROS FUNDADORES / PATROCINADORES / DOADORES

Em 31 de Dezembro de 2019, o valor da rubrica «Associados», apresenta a seguinte decomposição:
Este crédito é considerado de curto-prazo.

Ativo corrente Quotizações em dívida dos associados	31/12/2019	31/12/2018
Quotas Subsídio de Funeral	6.060,00	9.145,00
Quotas Assistência Médica	3.045,00	2.925,00
Total.....	9.105,00	12.070,00

22 – CLIENTES / UTENTES

Em 31 de Dezembro de 2019, o valor da rubrica «Clientes/Utentes», apresenta a seguinte decomposição:
Este crédito é considerado de curto-prazo.

Clientes Conta-Corrente

Dívida de associados / utentes	31/12/2019	31/12/2018
Associados/Utentes - Fúnebre	0,00	35,00
Associados/Utentes - Médica	5.396,59	6.706,60
Utentes - C. Convívio	0,00	105,00
Utentes - Centro Lúdico	1.695,40	4.611,35
Utentes - Creche II	344,75	346,00
Utentes - Lar de Idosos	- 6.449,00	4.929,25
Total.....	987,74	16.733,20



ASSOCIAÇÃO
SÃO FRANCISCO DE ASSIS DE ANTA
FUNDADA EM 1970

Clientes Cobrança Duvidosa

Divida de associados / utentes	31/12/2019	31/12/2018
Associados/Utentes - Fúnebre	0,00	0,00
Associados/Utentes - Médica	566,00	596,00
Utentes - C. Convívio	0,00	0,00
Utentes - Centro Lúdico	0,00	0,00
Utentes - Creche II	0,00	0,00
Utentes - Lar de Idosos	0,00	0,00
Total.....	566,00	596,00

Total Conta Clientes/Utentes

Total em dívida de Clientes.....	1.553,74	17.329,20
---	-----------------	------------------

23 - ESTADO E OUTROS ENTES PÚBLICOS

Em 31 de Dezembro de 2019, o valor da rubrica «Estado e outros entes públicos», apresenta a seguinte decomposição:

Ativo	Fúnebre	Médica	C. Lúdico-Pedagógico	Centro Convívio	Creche II	ERPI	Total 2019	Total 2018
Imposto s/ rendimento	0,00	0,00	0,00	0,00	0,00	0,00	0,00	0,00
Retenção de impostos sobre rendimentos	0,00	0,00	0,00	0,00	0,00	0,00	0,00	0,00
Imposto sobre o valor acrescentado (1)	52,60	0,00	124,06	51,13	447,77	7.227,77	7.903,33	11.014,11
Outros impostos	0,00	0,00	0,00	0,00	0,00	0,00	0,00	0,00
Contribuição para a segurança social	0,00	0,00	0,00	0,00	0,00	0,00	0,00	0,00
Tributos das autarquias locais	0,00	0,00	0,00	0,00	0,00	0,00	0,00	0,00
Outras tributações	0,00	0,00	0,00	0,00	0,00	0,00	0,00	0,00
Total.....	52,60	0,00	124,06	51,13	447,77	7.227,77	7.903,33	11.014,11

1 - Reembolsos solicitados ao abrigo do DL nº 20/90 revista e alterado através do DL nº 84/2017 de 21/07 (Restituição de IVA às IPSS)

Passivo	Fúnebre	Médica	C. Lúdico-Pedagógico	Centro Convívio	Creche II	Lar Idosos	Total 2019	Total 2018
Retenção de impostos sobre rendimentos - Dependentes (1)	826,10	256,30	245,80	114,80	1.399,50	2.586,50	5.429,00	7.000,00
Retenção de impostos sobre rendimentos - independentes (1)	270,88	849,14	0,00	0,00	0,00	131,25	1.251,27	909,27
Sobretaxa IRS - Dependentes (1)	0,00	0,00	0,00	0,00	0,00	0,00	0,00	0,00
Imposto sobre o valor acrescentado	0,00	0,00	0,00	0,00	0,00	0,00	0,00	0,00
Contribuição para a segurança social (2)	1.854,18	1.040,55	1.134,79	561,47	8.757,32	22.819,46	36.167,77	33.180,29
Tributos das autarquias locais	0,00	0,00	0,00	0,00	0,00	0,00	0,00	0,00
Outras tributações (3)	1,40	1,40	17,41	0,00	3.225,17	596,57	3.841,95	4.060,63
Total.....	2.952,56	2.147,39	1.398,00	676,27	13.381,99	26.133,78	46.689,99	45.150,19

1 - Retenção relativa a IRS e Sobretaxa de IRS referente a Dezembro e a liquidar em Janeiro

2 - Retenções relativas à Encargos Sociais de Dezembro a liquidar no mês de Janeiro

3 - Fundo de compensação salarial, Prestação social subsídio desemprego, Penhoras Salariais Tributárias de Vencimento

Associação Mutualista

Rua da Tuna Musical de Anta, nº 987 - 4500-054 Anta
Telf: 227 340 103 - Telfm: 961 365 279 - FAX: 227 319 110
e-mail: geral@associacaoanta.com - www.associacaoanta.com
NIF: 500 964 530

Modalidades

Subsídio de Funeral
Assistência Médica
Centro Lúdico-Pedagógico

Respostas Sociais

Centro Convívio
Creche
ERPI



A Instituição não tem contribuições em atraso para com a Segurança Social nem para com o Autoridade Tributária e Aduaneira. Os valores a débito referem-se a IVA a restituir pela AT, relativamente a alimentação e bebidas, consignado no DL/84/2017 de 21/07. Os valores a crédito são responsabilidades fiscais a liquidar no mês imediatamente seguinte.

24 - OUTRAS CONTAS A RECEBER E A PAGAR

No final do exercício, o saldo da rubrica «Outras contas a receber», apresenta a seguinte decomposição:

Ativo corrente	Fúnebre	Médica	C. Lúdico	Centro Convívio	Creche II	ERPI	Total 2019	Total 2018
Financiamentos obtidos entre modalidades (autofinanciamento(1))	2.379.542,09	90.586,25	0,00	0,00	0,00	0,00	2.470.128,34	2.448.613,34
Total.....	2.379.542,09	90.586,25	0,00	0,00	0,00	0,00	2.470.128,34	2.448.613,34
Pessoal (2)	0,00	0,00	30,00	0,00	0,00	3,00	33,00	1.315,85
Subsídio público atribuído	0,00	0,00	0,00	0,00	0,00	20.648,41	20.648,41	0,00
Outros devedores - (3)	2.058,34	317,82	54,00	0,00	110,00	3.578,19	5.126,04	51.168,65
Total.....	2.058,34	317,82	84,00	0,00	110,00	24.229,60	26.799,76	52.484,50
Total Outras Contas a Receber	2.381.600,43	90.904,07	84,00	0,00	110,00	24.229,60	2.496.928,10	2.501.097,84

1 - Autofinanciamento entre modalidades - Débitos de modalidades e respostas sociais

2 - Débitos de pessoal

3 - Fornecedores de Imobilizado, Juros a receber, débitos de prestadores de serviços

No final do exercício, o saldo da rubrica «Outras contas a pagar», apresenta a seguinte decomposição:

Passivo corrente	Fúnebre	Médica	C. Lúdico	Centro Convívio	Creche II	ERPI	Total 2019	Total 2018
Financiamentos obtidos entre modalidades (autofinanciamento (1))	0,00	0,00	544.942,32	12.060,44	399.177,61	1.513.947,97	2.470.128,34	2.448.613,34
Total.....	0,00	0,00	544.942,32	12.060,44	399.177,61	1.513.947,97	2.470.128,34	2.448.613,34
Pessoal (2)	0,00	0,00	0,00	0,00	0,00	0,00	0,00	47,85
Subsídio público atribuído	0,00	0,00	0,00	0,00	0,00	0,00	0,00	0,00
Outros credores (3)	24.260,99	6.814,31	4.539,60	2.065,84	39.527,09	116.281,12	193.371,95	138.822,65
Total Outras Contas a Pagar	24.260,99	6.814,31	4.539,60	2.065,84	39.527,09	116.281,12	2.663.617,29	2.587.483,84

1 - Autofinanciamento entre modalidades - crédito das modalidades

2 - Créditos do pessoal

3 - Dívidas a fornecedores imobilizado, a credores por acréscimo de gastos, cheques por descontar, dívidas a prestadores de serviços

No final do exercício, o saldo da rubrica «Adiantamento de Clientes», apresenta a seguinte decomposição:

Adiantamento de Clientes	Fúnebre	Médica	C. Lúdico	Centro Convívio	Creche II	ERPI	Total 2019	Total 2018
Adiantamento de Clientes (1)	0,00	22,89	0,00	0,00	0,00	0,00	22,89	121,67

(1) - Acordo com Laboratório de Análises Clínicas - valor correspondente a taxas moderadoras adiantadas por utentes



25 – DIFERIMENTOS

Em 31 de Dezembro de 2018, o valor da rubrica «Diferimentos», apresenta a seguinte decomposição:

Gastos a Reconhecer	Fúnebre	Médica	C. Lúdico-Pedagógico	Centro Convívio	Creche II	ERPI	Total 2019	Total 2018
Fornecimentos e serviços	0,00	0,00	0,00	0,00	0,00	0,00	0,00	6.075,93
Pessoal	0,00	0,00	0,00	0,00	0,00	0,00	0,00	0,00
Seguros	211,00	105,96	361,91	64,14	1.254,80	2.335,20	4.333,01	0,00
Total Gastos a Reconhecer.....	211,00	105,96	361,91	64,14	1.254,80	2.335,20	4.333,01	6.075,93
Rendimentos a Reconhecer	Fúnebre	Médica	C. Lúdico-Pedagógico	Centro Convívio	Creche II	ERPI	Total 2019	Total 2018
Quotas Associados	1.475,00	1.400,00	0,00	0,00	0,00	0,00	2.875,00	3.225,00
Mensalidades utentes	0,00	0,00	0,00	0,00	12.103,00	0,00	12.103,00	20.592,50
Outros proveitos diferidos (1)	0,00	0,00	0,00	0,00	0,00	20.648,41	20.648,41	49.836,90
Total Rendimentos e Reconhecer.....	1.475,00	1.400,00	0,00	0,00	12.103,00	20.648,41	35.626,41	73.654,40

(1)- Subsídio Estágios Profissionais IEFP

Total Diferimentos	1.264,00	1.294,04	- 361,91	- 64,14	10.848,20	18.313,21	31.293,40	79.730,33
---------------------------	-----------------	-----------------	-----------------	----------------	------------------	------------------	------------------	------------------

26 - OUTROS ATIVOS FINANCEIROS

Esta rubrica inclui certificados de dívida Pública inscrita, sendo um investimento em instrumentos de capital próprio que não têm preço de mercado, cotado num mercado ativo e cujo justo valor não pode ser fiavelmente mensurado. Estes investimentos encontram-se mensurados pelo custo de aquisição, e encontra-se depositado no Banco Montepio, no valor de 2.832,64 €. Os juros destes certificados encontra-se relevados em Juros e outros rendimentos.

Rúbricas	Fúnebre	Médica	C. Lúdico	Centro Convívio	Creche II	ERPI	Total 2019	Total 2018
Certificados de Dívida Inscrita	2.832,64	0,00	0,00	0,00	0,00	0,00	2.832,64	2.832,64
Total.....	2.832,64	0,00	0,00	0,00	0,00	0,00	2.832,64	2.832,64

27 - CAIXA E DEPÓSITOS BANCÁRIOS

Em 31 de Dezembro de 2019, o valor da rubrica «Caixa e depósitos bancários», apresenta a seguinte decomposição:

Rúbricas	Fúnebre	Médica	C. Lúdico	Centro Convívio	Creche II	ERPI	Total 2019	Total 2018
Caixa	4,74	1.677,76	180,67	59,72	162,72	2.368,21	4.453,82	4.561,72
Depósitos á ordem	27.374,19	12.883,65	4.240,69	6.172,02	16.306,94	42.460,13	109.437,62	194.580,55
Outros depósitos bancários (Depósitos a Prazo)	650.000,00	0,00	0,00	0,00	0,00	0,00	650.000,00	330.000,00
Total.....	677.378,93	14.561,41	4.421,36	6.231,74	16.469,66	44.828,34	763.891,44	529.142,27

Verifica-se um reforço dos depósitos bancários, nomeadamente em aplicações de depósitos a prazo na modalidade de subsídio de funeral, reforçando assim a vertente líquida. Os restantes valores servem para a gestão corrente de tesouraria das modalidades associativas e resposta social em desenvolvimento.



28 - FUNDOS

Não estão registados quaisquer fundos no corrente exercício.

29 - EXCEDENTES TÉCNICOS

Não existem excedentes técnicos registados no corrente exercício.

30 - RESERVA LEGAL E OUTRAS RESERVAS

Em 31 de Dezembro de 2019, o valor da rubrica «Reservas», apresenta a seguinte decomposição:

	Fúnebre	Médica	C. Lúdico-Pedagógico	Centro Convívio	Creche II	ERPI	Total 2019	Total 2018
Reservas legais (10%)	167.536,99	19.146,15	3.267,02	810,44	6.174,38	15.468,93	212.403,91	192.060,09
Reservas estatutárias	1.404.738,81	25.307,73	0,00	1.222,26	0,00	0,00	1.431.268,80	1.413.870,57
Fundo próprio	680.835,89	25.307,73	0,00	1.222,26	0,00	0,00	707.365,88	689.967,65
Fundo permanente	723.902,92	0,00	0,00	0,00	0,00	0,00	723.902,92	723.902,92
Reservas livres	970.999,52	125.490,32	17.978,46	797,30	54.132,23	0,00	1.169.397,83	1.169.397,83
Total.....	2.543.275,32	169.944,20	21.245,48	2.830,00	60.306,61	15.468,93	2.813.070,54	2.775.328,49

31 - EXCEDENTES DE REVALORIZAÇÃO

Em 31 de Dezembro de 2019, o valor da rubrica «Excedentes de revalorização ativos fixos tangíveis e intangíveis», apresenta a seguinte decomposição:

Reavaliação decorrentes de diplomas legais								
	Fúnebre	Médica	C. Lúdico-Pedagógico	Centro Convívio	Creche II	ERPI	Total 2019	Total 2018
Decreto-lei nº 264/92	1.113.917,74	0,00	0,00	0,00	0,00	0,00	1.113.974,74	1.113.917,74
Total.....	1.113.917,74	0,00	0,00	0,00	0,00	0,00	1.113.974,74	1.113.917,74

32 - OUTRAS VARIACÕES NOS FUNDOS PATRIMONIAIS

Em 31 de Dezembro de 2019, o valor da rubrica «Outras variações nos fundos patrimoniais», apresenta a seguinte decomposição:

Rúbricas	Fúnebre	Médica	C. Lúdico-Pedagógico	Centro Convívio	Creche II	ERPI	Total 2019	Total 2018
Diferenças de conversão das demonstrações financeiras	0,00	0,00	0,00	0,00	0,00	0,00	0,00	0,00
Ajustamentos por impostos diferidos	0,00	0,00	0,00	0,00	0,00	0,00	0,00	0,00
Subsídios – Pares III (1)	0,00	0,00	0,00	0,00	243.477,88	0,00	243.477,88	249.482,74
Doações	0,00	0,00	0,00	0,00	0,00	0,00	0,00	0,00
Outras	0,00	0,00	0,00	0,00	0,00	0,00	0,00	0,00
Total.....	0,00	0,00	0,00	0,00	243.477,88	0,00	243.477,88	249.482,84

(1) – Em conformidade com mapa de controlo de subsídio ao Investimento iniciado em 2011



33 - FINANCIAMENTOS OBTIDOS

Em 31 de Dezembro de 2019, o saldo da rubrica «Financiamentos Obtidos», apresenta a seguinte decomposição:

Financiamentos Obtidos Empréstimos Bancários	31/12/2019	31/12/2018
Linha Crédito MTSS – Economia Social Banco Montepio - Creche II - (1)	0,00 €	88.594,15 €
Linha de Crédito ao Investimento Banco BPI – ERPI – Estrutura Residencial Pessoas Idosas - (2)	1.898.074,75	2.000.000,00 €
Total.....	1.898.074,75	2.088.594,15 €

Existiram neste exercício dois empréstimos em curso:

- (1) O empréstimo obtido ao abrigo da Linha de Crédito de Apoio à Economia Social, indicado a 31/12/2019, foi totalmente liquidado em 28/10/2019, pelo termino do seu prazo de 7 anos. Nada mais é devido relativamente a esta linha de crédito ao banco Montepio.
- (2) Quanto a este empréstimo, diz respeito ao financiamento obtido junto do Banco BPI, que serviu para a construção de raiz do edifício da Estrutura Residencial para pessoas idosas. Trata-se de um empréstimo contratualizado para um período total de 15 anos, com uma carência de 36 meses. Foi iniciado no dia 15/05/19, a fase de amortização desta linha de crédito e que durará previsivelmente os 12 anos.

34 – FORNECEDORES CONTA CORRENTE

Em 31 de Dezembro de 2019, o valor da rubrica «Fornecedores de conta corrente» que representa dívidas de curto-prazo, apresenta a seguinte decomposição:

Fornecedores	31/12/2019	31/12/2018
Fornecedores - Fúnebre	2.123,74	2.522,56
Fornecedores - Médica	1.152,21	1.974,61
Fornecedores - C. Convívio	314,47	75,41
Fornecedores - Centro Lúdico	151,31	406,56
Fornecedores - Creche II	2.587,26	2.833,57
Fornecedores - ERPI	96.344,85	69.973,81
Total.....	102.673,84	77.786,52

As dívidas a fornecedores respeitam a prazo um prazo contratualizado de pagamento entre 30 a 90 dias.



35 - OUTRAS INFORMAÇÕES

A Instituição manteve em atividade, no corrente exercício, as suas modalidades de Subsídio de Funeral, Assistência Médica e Complementar, a atividade Centro Lúdico-Pedagógico, bem como as suas respostas sociais de Centro de Convívio para idosos, Creche e ERPI – Estrutura Residencial para Pessoas idosas.

Facto relevante e que se destaca no corrente exercício de 2019, foi o atingir da capacidade máxima de utentes da resposta social ERPI. Foram assim atingidos logo no mês de Janeiro de 2019, os 80 utentes residentes, após o início da atividade em Agosto de 2017. Tal facto veio a demonstrar que esta nova resposta social, passou a ter um peso muito importante na estrutura da Instituição.

Foi também um ano de criação líquida de postos de trabalho, com a contratação de pessoal qualificado para as respostas sociais de Creche e Estrutura Residencial para Pessoas idosas, tendo terminado o corrente exercício com 81 postos de trabalho direto. A Instituição contribui ainda na criação de postos de trabalho indireto para as diversas áreas profissionais associadas à prestação de cuidados médicos, de ensino, de serviços alimentares, etc.

O futuro desta Associação Mutualista continua a passar pela prestação de serviços e cuidados nas suas diversas modalidades e respostas sociais, cobrindo todas as faixas etárias, desde a infância, juventude, adultos e idosos. A Instituição proporciona serviços diversificados e de qualidade, que proporcionem aos seus associados e utentes uma melhor qualidade de vida.

Dado o envelhecimento da população e com grande relevância na modalidade de subsídio de funeral, a Direção pretende continuar a honrar com o compromisso do regulamento de benefícios da modalidade, efetuando sempre que necessário o reforço dos fundos disponíveis para o pagamento dos subsídios aos associados.

Quanto aos compromissos bancários assumidos, a Direção está empenhada na sua liquidação o mais rápido que lhe seja possível. Foi o que aconteceu com a linha de Crédito da Economia Social, que acabou de ser liquidada em Outubro de 2019, e que serviu para financiar diretamente a construção da resposta social de Creche “O Portugal dos Pequenininhos II” em 2012. Esta resposta social terá que a partir de agora fazer o seu caminho e liquidar as restantes verbas de autofinanciamento que usufrui de outras modalidades da Instituição. Para tal é importante que obtenha ganhos líquidos anuais para fazer face a tais compromissos.

Já no decorrer de Maio de 2019, iniciou-se a fase da amortização do empréstimo que serviu para a construção do edifício da resposta social ERPI – Estrutura Residencial para Pessoas Idosas. Esta resposta social terá pela frente um enorme desafio de gerar resultados que acomodem quer a prestação bancária, quer o autofinanciamento que lhe foi consignado por outras modalidades associativas. Pese embora este seja um empréstimo com boas condições de taxa de juro (1,5% + Euribor a 6 meses), a Direção pondera sempre a sua renegociação e/ou a sua amortização antecipada, sempre e quando estejam disponíveis fundos para a sua realização.

O exercício de 2019 demonstrou uma consolidação ao nível dos resultados operacionais antes de depreciações, gastos de financiamento e impostos, face ao anterior exercício, essencialmente na modalidade de subsídio de funeral, creche, e ERPI. Nas modalidades de assistência médica e resposta social centro de convívio, verificou-se uma diminuição do resultado operacional, mas ainda assim terminando o exercício de forma positiva. Somente a modalidade Centro Lúdico-Pedagógico teve um ligeiríssimo resultado operacional negativo. Assim verificou-se:

- A modalidade Subsídio de Funeral apresenta resultado de 61.654,46 € positivos,
- A modalidade de assistência médica de 11.334,70 € positivos,
- A modalidade Centro Lúdico-Pedagógico de 166,33 € negativos,
- A Resposta Social Centro de Convívio de 2.579,76 positivos
- A Resposta Social Creche de 24.278,42 € positivos,
- A Resposta Social ERPI de 303.316,73 € positivos



A vertente operacional demonstra claramente que a Instituição apresenta um resultado positivo daquilo que é a sua atividade principal, a prestação de serviços a associados e utentes.

Na vertente resultado líquido do exercício, após depreciações, gastos de financiamento e impostos, o resultado apresenta-se positivo de 219.734,46 €, ou seja, um aumento de 10,11% face ao ano anterior.

36 – DADOS ESTATÍSTICOS DIVERSOS

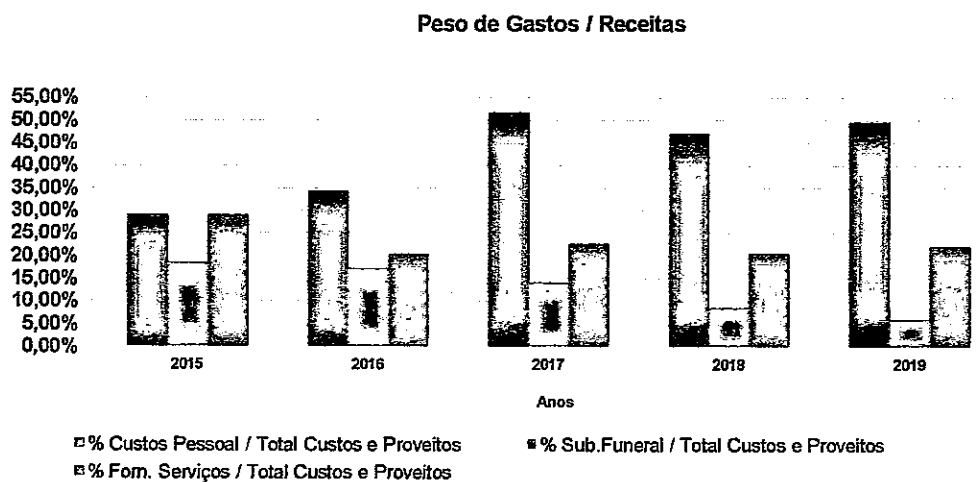
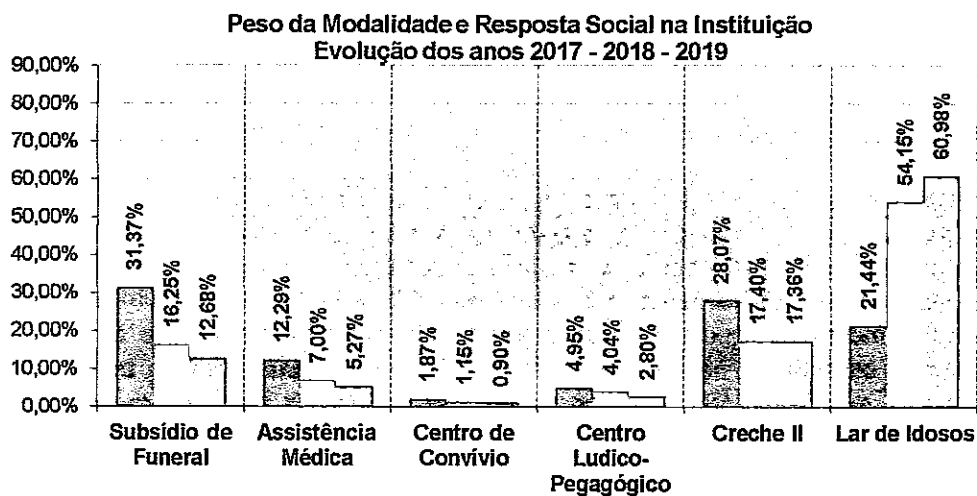



ASSOCIAÇÃO
SÃO FRANCISCO DE ASSIS DE ANTA
FUNDAÇÃO 1970

Peso das Quotas do Subsídio de Funeral / Gasto Inerentes a Associados

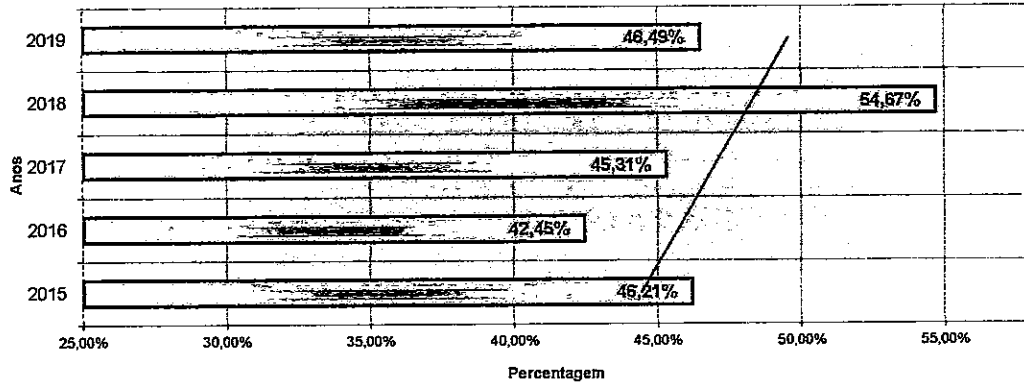

Evolução Resultado Líquido Exercício

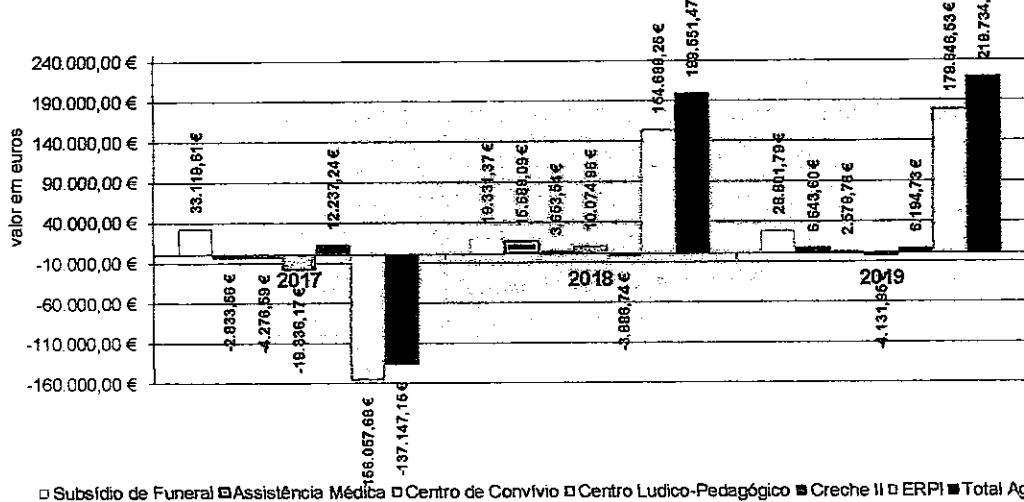

□ Subsídio de Funeral □ Assistência Médica □ Centro de Convívio □ Centro Lúdico-Pedagógico ■ Creche II □ ERPI ■ Total Agregado

Anta, 03 de Março de 2020

A DIRECÇÃO

Manuel Rocha Gomes Pereira
(Presidente)

Pedro Alexandre Ribeiro Silva Pereira
(Secretário)

Maria Goreti Teixeira Andrade
(Vogal)

Maria Rosário Correia Silva Sousa
(Tesooureira)

Jaime Pereira da Costa
(Vogal)

201941317*

6244

Maria Conceição Santos Cardoso
(TOC - Cédula nº 6244)

Associação Mutualista

Rua da Tuna Musical de Anta, nº 987 - 4500-054 Anta
Tel: 227 340 103 - Telem: 961 365 279 - FAX: 227 319 110
e-mail: geral@associacaoanta.com - www.associacaoanta.com
N.º 500 964 530

Modalidades

Subsídio de Funeral
Assistência Médica
Centro Lúdico-Pedagógico

Respostas Sociais

Centro Convívio
Creche
ERPI



ASSOCIAÇÃO
SÃO FRANCISCO DE ASSIS DE ANTA
FUNDAÇÃO 1979

PARECER DO CONSELHO FISCAL

RELATÓRIO E CONTAS DE 2019

A fim de dar cumprimento ao estabelecido na alínea b) do Art. 60º dos Estatutos desta Associação, vem este Conselho Fiscal emitir parecer favorável sobre o Relatório e Contas do ano de 2019, depois de analisar o âmbito, montante, destino e natureza das verbas afetadas para a sua concretização, concluiu que os mesmos se encontravam devidamente elaborados.

Por tal facto, o Conselho Fiscal congratula-se com a eficácia da Direção e recomenda à Assembleia Geral a sua aprovação.

Anta, 20 de Março de 2020

José Fernando Gomes Bernardes

José Fernando Gomes Bernardes
(Presidente)

Margarida Gomes Ribeiro Pereira

Margarida Gomes Ribeiro Pereira
(Secretário)

Fernanda Cecília Ferreira Rios Andrade

Fernanda Cecília Ferreira Rios Andrade
(Secretário)

Associação Mutualista

Rua da Tuna Musical de Anta, nº 987 – 4500-054 Anta
Telf: 227 340 103 – Telex: 961 365 279 – FAX: 227 319 110
e-mail: geral@associacaoanta.com – www.associacaoanta.com
NIF: 500 964 530

Modalidades

Subsídio de Funeral
Assistência Médica
Centro Lúdico-Pedagógico

Respostas Sociais

Centro Convívio
Creche
ERPI



ASSOCIAÇÃO
SÃO FRANCISCO DE ASSIS DE ANTA
FUNDAÇÃO EM 1993

ÍNDICE

Descrição	Página
Capa Anexo ao Balanço e Demonstração de Resultados	1
Demonstração de Resultados por Natureza	2
Balanço Ativo	3
Balanço Fundos Patrimoniais e Passivo	4
Demonstração de Resultados por Funções	5
Demonstração individual de Fluxos de Caixa	6
Demonstração alteração fundos patrimoniais 2018	7
Demonstração alteração fundos patrimoniais 2019	8
Mapa Afetação Património Líquido aos Fundos Próprios e Permanentes das Modalidades	9
1 - Identificação da Entidade	10
2 – Referencial Contabilístico de preparação de demonstrações Financeiras	10
3 – Principais Políticas Contabilísticas	11
4 – Prestação de Serviços a Associados e Utentes	14
5 – Subsídios, Doações e Legados à Exploração	18
6 – Variações nos Inventários da Produção	18
7 – Trabalhos para a Própria Entidade	18
8 – Custo da Mercadoria Vendida e Matérias Consumidas	19
9 – Fornecimento e Serviços Externos	19
10 – Gastos com Pessoal	20
11 – Imparidades	21
12 - Provisões	21
13 – Outros Rendimentos e Ganhos	21
14 – Outros Gastos e Perdas	22
15 – Gastos/Reversões de depreciação e de amortização	22
16 – Rendimentos e Gastos de Financiamento	23
17 – Bens do Património Histórico e Cultural e Ativo Fixo Tangível	24
18 – Propriedades de Investimento	25
19 – Ativos Intangíveis	25
20 – Investimentos Financeiros	25
21 - Fundadores/Patrocinadores/Doadores/Associados	25
22 – Clientes / Utentes	25
23 – Estado e Outros Entes Públicos	26
24 – Outras Contas a receber e a pagar	27
25 – Diferimentos	28
26 – Outros Ativos Financeiros	28
27 – Caixa e Depósitos Bancários	28
28 – Fundos	29
29 – Excedentes Técnicos	29
30 – Reserva Legal e Outras Reservas	29
31 – Excedentes de Revalorização	29
32 – Outras Variações nos Fundos Patrimoniais	29
33 – Financiamentos Obtidos	30
34 – Fornecedores conta corrente	30
35 – Outras Informações	31
36 – Dados estatísticos diversos	32
Parecer do Conselho Fiscal	34

Associação Mutualista

Rua da Tuna Musical de Anta, nº 987 – 4500-054 Anta
Telf: 227 340 103 – Telem: 961 365 279 – FAX: 227 319 110
e-mail: geral@associacaooanta.com – www.associacaooanta.com
NIF: 500 964 530

Modalidades

Subsídio de Funeral
Assistência Médica
Centro Lúdico-Pedagógico

Respostas Sociais

Centro Convívio
Creche
ERPI

CERTIFICAÇÃO DE CONFORMIDADE DE FOTOCÓPIA

_____ **ANTÓNIO SANTOS NEVES**, advogado, titular da cédula profissional n.º 6443-P, com escritório na Rua 19, n.º 339, 1º andar, apartado 739, 4501 - 901 Espinho, certifica que a fotocópia que segue, composta por duas folhas, com os respectivos versos em branco, foi extraída da acta da sessão ordinária da assembleia geral de 26 de Junho de 2020 da **ASSOCIAÇÃO DE SOCORROS MÚTUOS DE S. FRANCISCO DE ASSIS DE ANTA**, pessoa colectiva n.º 500964530, com sede na Rua da Tuna Musical, n.º 987, 4500 - 054 Anta, Espinho, e está conforme o original, que foi presente ao signatário para certificação no seu escritório aos 18 de Agosto de 2020.

_____ O presente reconhecimento é efectuado nos termos do disposto no artigo 38.º do Decreto-Lei n.º 76-A/2006, de 29 de Março, e na Portaria n.º 657-B/2006, de 29 de Junho.

_____ Do documento ora certificado foi efectuada uma fotocópia que fica em arquivo na posse do declarante.

Espinho, 18 de Agosto de 2020

O Advogado,



A. Santos Neves
ADVOGADO
Rua 19, n.º 339 - 1º Andar
Apartado 739 • 4501-901 Espinho
C.P. 6443P

Registado no portal da OA sob o n.º 6443P/1070.



ORDEM DOS ADVOGADOS

REGISTO ONLINE DOS ACTOS DOS ADVOGADOS

Artigo 38.º do Decreto-Lei n.º 76-A/2006, de 29-03

Portaria n.º657-B/2006, de 29-06

Dr.(a) António Santos Neves

CÉDULA PROFISSIONAL: 6443P

IDENTIFICAÇÃO DA NATUREZA E ESPÉCIE DO ACTO

Certificação de fotocópias

IDENTIFICAÇÃO DOS INTERESSADOS

Associação de Socorros Mútuos de S. Francisco de Assis de Anta

NIPC n.º. 500964530

OBSERVAÇÕES

Certificação de fotocópia da acta da sessão ordinária da assembleia geral de 26 de Junho de 2020 da ASSOCIAÇÃO DE SOCORROS MÚTUOS DE S. FRANCISCO DE ASSIS DE ANTA, pessoa colectiva n.º 500964530, com sede na Rua da Tuna Musical, n.º 987, 4500 – 054 Anta, Espinho.

EXECUTADO A: 2020-08-18 14:42

REGISTADO A: 2020-08-18 14:44

COM O Nº: 6443P/1070

Poderá consultar este registo em <http://oa.pt/atos>
usando o código 34460656-351196

A. Santos Neves
ADVOGADO

Rua 1ª, n.º 339 - 1º Andar
Apartado 739 • 4501-901 Espinho
C.P. 6443P

ACTAS

ACTA DA SESSÃO ORDINÁRIA DA ASSEMBLEIA GERAL N.º 52 DE 26-06-2020

Folha

58

Aos vinte e seis dias do mês de Junho do ano de dois mil e vinte, na sala de reuniões dos corpos sociais, da Associação de Socorros Mútuos de S. Francisco de Assis de Anta, sita, no Edifício Sede, na Rua da Tuna Musical, número novecentos e oitenta e sete, da União das Freguesias da Vila de Anta e Guetim, Concelho de Espinho, reuniu-se em Assembleia Geral Ordinária, sob a presidência do Sr. António José dos Santos Neves, secretário, Sr. António Gonçalves Feiteira e suplente Maria da Conceição dos Santos Cardoso, esta última em substituição do secretário, Sr. Fernando Luís Alves Correia que por motivos de ordem profissional não pode estar presente. A Convocatória foi devidamente realizada, através de publicitação em dois jornais (Defesa de Espinho e Jornal de Notícias) e afixada na Sede Social, cumprindo-se o regulamentado no artigo 43.º dos Estatutos. O Sr. Presidente declarou aberta a reunião às 18h45m, quarenta e cinco minutos mais tarde que a hora marcada na convocatória, para dar cumprimento ao estabelecido nos estatutos, no seu artigo 44.º, n.º 1, dado não estarem presentes a maioria dos Associados. Informou ainda que esta Assembleia esteve marcada para 27 de Março de 2020, mas por motivo da Pandemia do SARS-Covid19, teve que ser desmarcada, cumprindo o estipulado no artigo 43.º, n.º 2 dos Estatutos. Esta assembleia de hoje foi assim remarçada pelo Sr. Presidente da Assembleia e informou que a ordem de trabalhos era a seguinte: -----

Ponto nº 01 – Parecer do Conselho Fiscal sobre relatório e contas de 2019 -----

Ponto nº 02 – Apresentação, discussão e votação do relatório e contas do ano de 2019-----

Ponto nº 03 - Outros assuntos do interesse associativo -----

Iniciou-se o **1.º ponto** da ordem de trabalhos, tendo o Sr. Presidente da Assembleia perguntado a todos os presentes se tinham tido acesso ao documento relatório e contas de 2019. Ninguém desta Assembleia se pronunciou em contrário. Passou de imediato, a palavra ao Conselho Fiscal para dar uma explicação sobre o relatório e Contas de 2019 e o seu respetivo parecer a esta Assembleia. O presidente do Conselho Fiscal, José Fernando Gomes Bernardes, deu alguns esclarecimentos sobre o documento em análise, nomeadamente no constante do balanço, demonstração de resultados por natureza e funções e ainda o relato financeiro para uma tomada de decisão quanto ao parecer final. Foram indicadas pelo conselho fiscal que o total das receitas da Instituição no ano de 2019 no seu global, foram de 2.328.052,23 € e os gastos totais de 2.108.317,77 €, tendo registado um resultado líquido do exercício positivo de 219.734,46 €. Em termos de balanço, indica claramente um reforço do ativo corrente principalmente pelo reforço de caixa e depósitos bancários, sendo que no passivo se verifica o integral cumprimento do prazo de pagamento dos empréstimos bancários que serviram para a construção dos equipamentos sociais de Creche e ERPI. Quanto ao empréstimo da Creche, o mesmo foi integralmente pago no decorrer do exercício de 2019. O Conselho Fiscal congratula-se com o resultado globalmente obtido, indicando que só com a geração de tais resultados positivos é possível fazer face ao cumprimento das responsabilidades assumidas para com os seus associados, utentes, colaboradores, entidades bancárias e entidades oficiais. Finalizando a intervenção, o Conselho Fiscal leu o seu parecer e conforme preceituado na alínea b) do artigo 60.º dos Estatutos da Instituição, recomenda aos digníssimos associados a aprovação do relatório e contas de 2019.-----
Finda a apresentação por parte do Conselho Fiscal, o Sr. Presidente da Assembleia passou ao **ponto 2** da ordem de trabalhos, a apresentação, discussão e votação do relatório de contas de 2019. Interveio a Direção, solicitando aos associados que fizessem um acompanhamento do documento, para melhor esclarecimento sobre os valores indicados. Foram assim explicados os valores dele constante bem como os valores contidos na demonstração de resultados geral, demonstração de resultados por natureza, Balanço e Mapa de Fluxos de Caixa. Foi ainda referido que se verificaram resultados líquidos positivos para as modalidades de subsídio de funeral e assistência médica, de 28.801,79 € e 6.643,60 € respetivamente; para a atividade Centro-Lúdico Pedagógico um prejuízo de 4.131,95 €; e nas respostas sociais de Centro de Convívio, ERPI - Estrutura Residencial para Pessoas Idosas e Creche os resultados positivos de 2.579,76 €, 179.646,53 €, e 6.194,763 € respetivamente. De salientar que tanto em ERPI, como em Creche

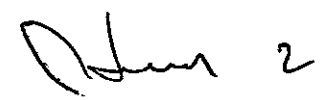
A. Santos Neves
ADVOGADO
Rua 19, n.º 339 - 1.º Andar
Apartado 739 • 4501-901 Espinho
C. Pol. 59

ACTAS

foi atingida a capacidade máxima de utentes possível, ou seja 80 em ambas as respostas sociais. Verificou-se também um aumento de recursos humanos necessários a satisfazer este aumento de utentes, a aplicabilidade a todo o exercício do acordo de cooperação de Creche dos anteriores 49 utentes para 66 utentes. Foram ainda dados os esclarecimentos nas contas de Fornecimentos e Serviços Externos e Custos com Pessoal. Finda a explicação por parte da Direção, a mesma mostrou-se disponível para responder a quaisquer questões que os associados entendessem formular. O Presidente da Assembleia pôs à discussão da assembleia o documento, para que os associados perguntassem o que entendessem. Foi o próprio Presidente da Assembleia que questionou quanto à situação da resposta social Creche, pois gostaria de saber se a situação estava já estabilizada pois os resultados melhoraram face ao ano anterior. Foi respondido pelo Presidente da Direção, Sr. Manuel Rocha Gomes Pereira, que estando o acordo de cooperação a ser pago no máximo estipulado, tendo o empréstimo sido liquidado na sua totalidade e estando a Creche com 80 utentes a situação melhorou um pouco. No entanto, trata-se de uma resposta social cuja variação de alterações legais laborais impostas deixaram no passado e podem deixar para o futuro sempre uma determinada incerteza. Solicitou a palavra o Sr. Diretor Geral Delegado Rui Manuel Pereira, para afirmar que é importante e faz todo o sentido para a Instituição ter uma resposta à comunidade na área da infância, mas é necessário que a mesma seja ela também sustentável, pois é impossível com poucos recursos cumprir com as demais exigências legais quer ao nível laboral, quer ao nível de normas para funcionamento. O Presidente da Assembleia usou da palavra para explicar que a sua insistência neste assunto tem a ver com a sua preocupação que a Creche pudesse afetar as outras valências, mas que está solidário, como sempre esteve, quanto ao encontrar da melhor solução para a resolução dos problemas que vão surgindo. Seguidamente o Presidente da Assembleia perguntou aos associados se se queriam pronunciar. Solicitou a palavra o Presidente da Direção para informar de um facto relevante, mas já ocorrido em Fevereiro do exercício de 2020, que foi a renegociação da taxa de juro do atual empréstimo que serviu para a construção da ERPI, de 1,50% para 1,25%, bem como a amortização antecipada de 500.000 € desse mesmo empréstimo, mantendo-se o mesmo prazo para pagamento deste financiamento. Foi assim reduzida a mensalidade de amortização em cerca de 35%, passando o capital em dívida para 1.398.074,75 €, verificando-se uma poupança líquida em juros até ao final do prazo do financiamento em cerca de 70.000 €. Ninguém se quis pronunciar quanto ao documento em questão, pelo que se passou à votação do relatório e contas de 2019, tendo-se obtido o seguinte resultado: aprovado por unanimidade.

De seguida, passou-se ao ponto 3 da ordem de trabalhos, outros assuntos do interesse associativo. O Sr. Presidente da Assembleia colocou à disposição dos associados o uso da palavra. Ninguém se quis pronunciar, pelo que o Presidente da Assembleia solicitou à assembleia geral que aprovasse a seguinte minuta desta sessão ordinária que aqui se transcreve: "Os elementos da mesa da Assembleia Geral, vem por este meio propor aos digníssimos Associados, um voto de confiança, para a redação e aprovação da ata desta Assembleia Geral Ordinária, para que se possa enviar os respetivos documentos para entidades competentes e façam produzir os devidos efeitos. Ponto 2, da ordem de trabalhos: aprovado por unanimidade. Esta minuta foi aprovada por unanimidade e assinada pelos membros da Mesa da Assembleia." Nada mais havendo a tratar, o Presidente da Assembleia, deu por encerrada a reunião pelas vinte horas e vinte minutos. Para constar e devidos efeitos, lavrou-se a presente ata, que depois de aprovada vai ser assinada pelo senhor presidente e senhores secretários.

O Presidente: 

O Secretário: 

O Secretário: 

CERTIFICAÇÃO DE CONFORMIDADE DE FOTÓCOPIA

_____ **ANTÓNIO SANTOS NEVES**, advogado, titular da cédula profissional n.º 6443-P, com escritório na Rua 19, n.º 339, 1º andar, apartado 739, 4501 - 901 Espinho, certifica que a fotocópia que segue, composta por uma folha, com o respectivo verso em branco, foi extraída da minuta da acta da sessão ordinária da assembleia geral de 26 de Junho de 2020 da **ASSOCIAÇÃO DE SOCORROS MÚTUOS DE S. FRANCISCO DE ASSIS DE ANTA**, pessoa colectiva n.º 500964530, com sede na Rua da Tuna Musical, n.º 987, 4500 - 054 Anta, Espinho, e está conforme o original, que foi presente ao signatário para certificação no seu escritório aos 18 de Agosto de 2020. _____

_____ O presente reconhecimento é efectuado nos termos do disposto no artigo 38.º do Decreto-Lei n.º 76-A/2006, de 29 de Março, e na Portaria n.º 657-B/2006, de 29 de Junho. _____

_____ Do documento ora certificado foi efectuada uma fotocópia que fica em arquivo na posse do declarante. _____

Espinho, 18 de Agosto de 2020

O Advogado,



A. Santos Neves
ADVOGADO
Rua 19, n.º 339 - 1º Andar
Apartado 739 * 4501-901 Espinho
C.P. 6443P

Registado no portal da OA sob o n.º 6443P/1073.



ORDEM DOS ADVOGADOS

REGISTO ONLINE DOS ACTOS DOS ADVOGADOS

Artigo 38.º do Decreto-Lei n.º 76-A/2006, de 29-03

Portaria n.º657-B/2006, de 29-06

Dr.(a) António Santos Neves

CÉDULA PROFISSIONAL: 6443P

IDENTIFICAÇÃO DA NATUREZA E ESPÉCIE DO ACTO

Certificação de fotocópias

IDENTIFICAÇÃO DOS INTERESSADOS

Associação de Socorros Mútuos de S. Francisco de Assis de Anta

NIPC n.º. 500964530

OBSERVAÇÕES

Certificação de fotocópia da minuta da da acta da sessão ordinária da assembleia geral de 26 de Junho de 2020 da ASSOCIAÇÃO DE SOCORROS MÚTUOS DE S. FRANCISCO DE ASSIS DE ANTA, pessoa colectiva n.º 500964530, com sede na Rua da Tuna Musical, n.º 987, 4500 – 054 Anta, Espinho.

EXECUTADO A: 2020-08-18 14:46

REGISTADO A: 2020-08-18 14:47

COM O N.º: 6443P/1073

Poderá consultar este registo em <http://oa.pt/atos>
usando o código 34460690-423900

A. Santos Neves
ADVOGADO

Rua 19, n.º 339 - 1.º Andar
Apartado 739 • 4501-901 Espinho
C.P. 6443P

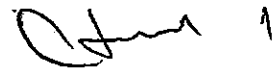

ASSOCIAÇÃO
SÃO FRANCISCO DE ASSIS DE ANTA
FUNDAÇÃO EM 1905

A. Santos Neves
ADVOGADO
Rua 19, n.º 339 - 1.º Andar
Apartado 739 • 4501-901 Espinho
C.P. 6443P

MINUTA DA ACTA DA SESSÃO ORDINÁRIA DA ASSEMBLEIA GERAL DE 26/06/2020

Os Elementos da Mesa da Assembleia Geral, vêm por este meio propor aos digníssimos Associados, um voto de confiança para a redação e aprovação da Ata da Assembleia Geral Ordinária, para que se possa enviar os respectivos documentos, para as entidades competentes e façam produzir os devidos efeitos.

Ponto nº 2, da ordem de trabalhos:

Apresentação, discussão e votação do Relatório e Contas de 2019.

Os documentos em questão, depois de apresentados e discutidos foram postos à votação e mereceram o seguinte resultado: APROVADO POR UNANIMIDADE

Esta minuta foi aprovada por UNANIMIDADE no final da reunião, para produzir efeitos executórios imediatos e legais.

Anta 26 de Junho de 2020

O Presidente da Assembleia Geral



O 1.º Secretário

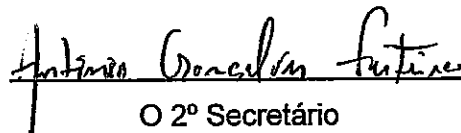

O 2.º Secretário

